

Strategia Rozwoju Ponadlokalnego dla Gmin Krasocin, Łopuszno, Słupia Konecka

Diagnoza strategiczna

Spis treści

1. Przesłanki i założenia Strategii	3
2. Diagnoza gmin objętych strategią	4
2.1 Ogólna charakterystyka.....	4
2.2 Uwarunkowania demograficzne.....	7
2.3 Pomoc społeczna	27
2.4 Edukacja.....	33
2.5 Opieka zdrowotna	37
2.6 Organizacje pozarządowe.....	39
2.7 Porządek publiczny i bezpieczeństwo obywateli	42
2.8 Gospodarka i rynek pracy.....	45
2.9 Sport rekreacja i turystyka	52
2.10 Kultura	54
2.11 Dziedzictwo kulturowe	55
2.12 Środowisko przyrodnicze i jego ochrona.....	58
2.12.1 Ochrona powietrza	67
2.13 Infrastruktura techniczna	75
2.14 Finanse publiczne	81
3. Wnioski z analizy danych	89
Spis tabel	99
Spis wykresów	101
Spis map	101
Spis zdjęć	102

1. Przesłanki i założenia Strategii

Strategia Rozwoju Ponadlokalnego dla Gmin Krasocin, Łopuszno, Słupia Konecka jest podstawowym dokumentem programowym ukierunkującym politykę samorządów w zakresie rozwoju społeczno-gospodarczego na lata 2021-2030. Tworzy ona ramy dla branżowych programów i projektów realizowanych przez samorzady objęte strategią. Zakres strategii wynika z Art. 10e ustawy z dnia 8 marca 1990 r. o samorządzie gminnym zmienionej ustawą z dnia 15 lipca 2020 r. o zmianie ustawy o zasadach prowadzenia polityki rozwoju oraz niektórych innych ustaw (Dz.U. 2020 poz. 1378).

Proces budowy Strategii – etapy:

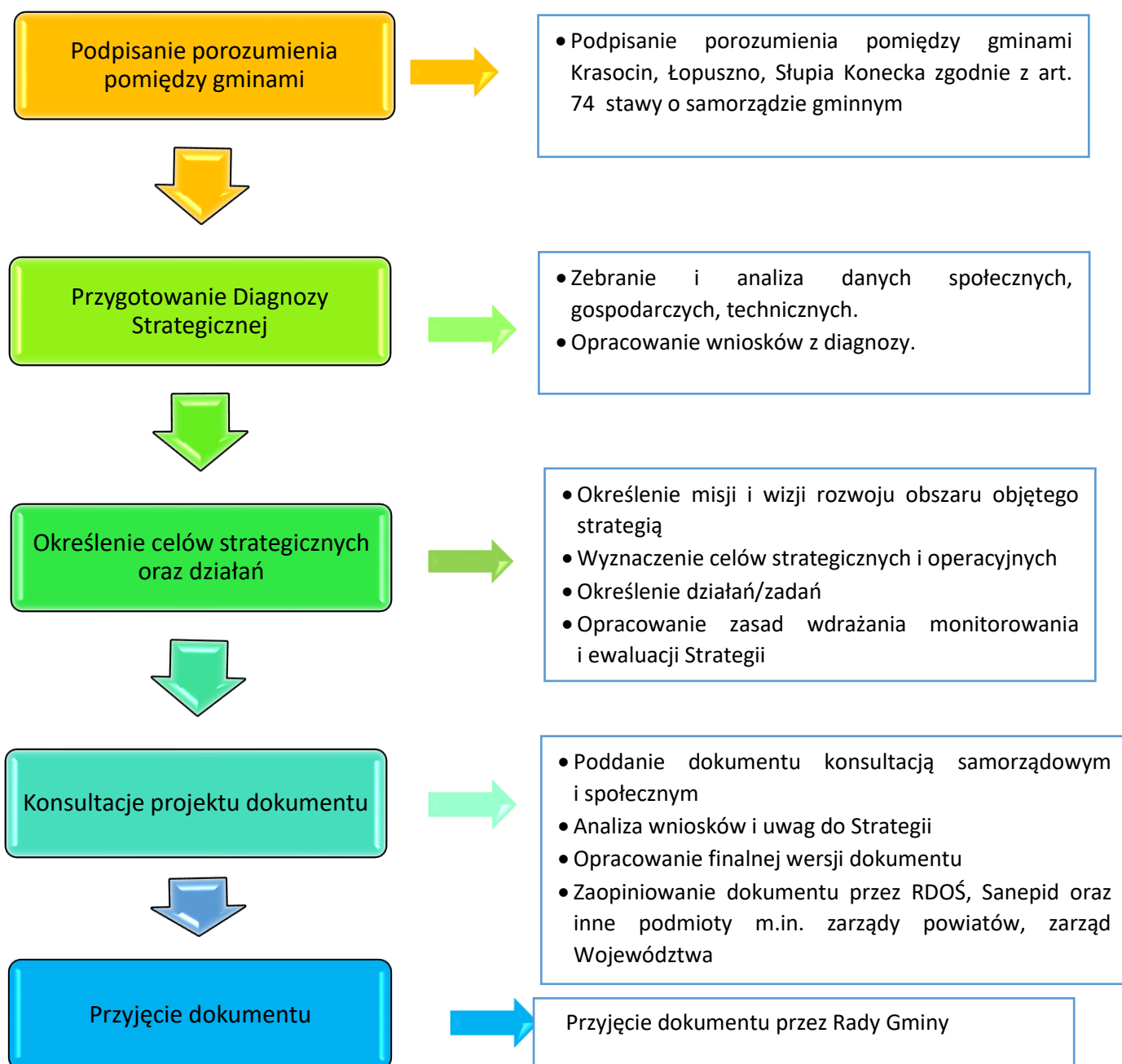

2. Diagnoza gmin objętych strategią

2.1 Ogólna charakterystyka



Gmina Krasocin

Gmina Krasocin to gmina wiejska położona w zachodniej części województwa świętokrzyskiego w powiecie włoszczowskim. Wschodnia granica gminy jest jednocześnie granicą powiatu włoszczowskiego z powiatem kieleckim. Gmina Krasocin graniczy z 6 innymi gminami:

- od północnego wschodu z Gminą Łopuszno,
- od południowego wschodu z Gminą Małogoszcz,
- od południowego zachodu z Gminą Włoszczowa,
- od północnego zachodu z Gminami Kluczewsko, Słupia Konecka i Przedbórz.

Gmina położona jest w odległości około 12,5 km od miasta powiatowego Włoszczowa, około 45 km od Kielc i 85 km od Piotrkowa Trybunalskiego. Gmina Krasocin zajmuje powierzchnię 193 km², co stanowi około 21% ogólnej powierzchni powiatu włoszczowskiego i blisko 2% powierzchni województwa świętokrzyskiego. Pod względem zajmowanej powierzchni gmina plasuje się na drugim miejscu wśród wszystkich gmin powiatu włoszczowskiego i na pierwszym miejscu wśród gmin wiejskich tego powiatu. Na terenie gminy znajduje się 26 miejscowości mających status sołectwa. Średnia gęstość zaludnienia gminy w roku 2020 wynosiła 55 os/km².

Rys historyczny

Nie zachowały się żadne notatki ani dokumenty, które mówiłyby o historii powstania osady, będącej zaczątkiem dzisiejszej wsi Krasocin. Zabytki kultury materialnej Krasocina i okolic sięgają odległych czasów prehistorycznych i jednocześnie świadczą o obecności człowieka na tychże terenach od bardzo dawna. Najwcześniejszą ludność mezolityczną na obszarze Polski reprezentuje tzw. kultura komornicka (VIII tysiąclecie p.n.e.). Znaleźiska tej kultury napotkano na wydmie „Pola pożydowskie” w Dąbrówce, gdzie dodatkowo odkryto narzędzia krzemienne innych kultur mezolitycznych: janisławickiej oraz chojnicko-pieńkowskiej. W miejscowościach Czostków i Oleszno zidentyfikowano zabytki z okresu przedrzymskiego, należące do kultury grobów kloszowych, natomiast z okresu wpływów rzymskich w miejscowości Świdno. Z okresu wcześniejszego (od VII w.) i późniejszego (od XIII w.) średniowiecza pochodzą ułamki naczyń znalezione w Olesznie. Pierwszy dokument historyczny dotyczący Krasocina ukazał się dopiero 24 kwietnia 1325 r. w Gnieźnie. Wystawił go arcybiskup gnieźnieński Janisław z okazji konsekracji kościoła w Fałkowie koło Radoszyc i nadania mu dziesięciny ze wsi Krasocin. Za czasów Polski piastowskiej Krasocin z przyległościami należał do włości królewskich po dawnej dzielnicy sandomierskiej. Na podstawie rejestrów poborowych z 1508 r. wiadomo, że dziedzicem wsi był wówczas Mikołaj Rogiński, który prawdopodobnie sprzedał Krasocin Hieronimowi Szafrącowi herbu Starykoń. Kolejnym właścicielem Krasocina w pierwszych latach XVII w. został Adam Szyrowski, kanonik krakowski i kielecki. Po Szyrowskich właścicielami Krasocina były kolejno rody: Podoskich, Dobieckich, Stojowskich, Wilandów, Pokrzywickich. W okresie I wojny światowej pod okupacją austriacką Krasocin i Oleszno weszły w skład generalnego gubernatorstwa lubelskiego. Po odzyskaniu przez Polskę niepodległości, Krasocin wraz z Oleszнем weszły w skład powiatu włoszczowskiego i utworzonego województwa kieleckiego. Ten podział administracyjny obowiązywał do wybuchu II wojny światowej, po czym w 1975 r. zlikwidowano szczebel powiatowy, ale gmina

w dalszym ciągu znajdowała się w województwie kieleckim. Reforma administracyjna z 1998 r. przywróciła powiaty jako szczebel pośredni w systemie administracji publicznej. Gmina Krasocin znalazła się w powiecie włoszczowskim. Województwo kieleckie zmieniło nazwę na województwo świętokrzyskie. Obecnie Krasocin jest stolicą gminy i siedzibą lokalnych władz samorządowych.



Gmina Łopuszno

Gmina Łopuszno leży w północno – zachodniej części województwa świętokrzyskiego w powiecie kieleckim i graniczy z gminami:

- od północy z Radoszycami;
- od północnego wschodu z Mniowem;
- od zachodu z Krasocinem;
- od północnego zachodu ze Słupią Konecką;
- od południa z Małogoszczem;
- od wschodu z Piekoszowem i Strawczynem.

Gmina położona jest w odległości ok 36 km od Kielc i zajmuje powierzchnię 177 km² co stanowi 7,88% ogólnej powierzchni powiatu kieleckiego i ok 1,5% powierzchni województwa świętokrzyskiego. Na sieć osadniczą gminy Łopuszno składa się 42 miejscowości oraz 27 sołectw. Do największych miejscowości, oprócz Łopuszna należą: Gnieździska, Snochowice, Eustachów i Lasocin. Średnia gęstość zaludnienia gminy w roku 2020 wynosiła 51 os/km².

Rys historyczny

Pierwsze wzmianki o Łopusznie pochodzą z XIV wieku. Nazwa miejscowości wywodzi się najprawdopodobniej od łopianu, rośliny gęsto porastającej niegdyś te tereny. Od XIV do XVI w. wieś była własnością rodziny Łopuszańskich. Pod koniec XIV wieku powstał tu pierwszy drewniany kościół, a murowana świątynia została ufundowana w 1651r. Łopuszno oraz okoliczne wsie były świadkami wielu ważnych wydarzeń historycznych, m.in. walk o niepodległość Polski, bitwy pod Małogoszczem podczas powstania styczniowego, walk podczas I wojny światowej oraz okupacji hitlerowskiej podczas II wojny światowej. Podczas tego ostatniego konfliktu zbrojnego, w 1943 roku, za wystąpienia przeciwko ludności niemieckiej i pomoc oddziałom partyzanckim Niemcy zorganizowali dwie pacyfikacje: w Naramowie i w Skalce Polskiej. Właśnie ze względu na ochronę niemieckiej ludności hitlerowcy uruchomili w Łopusznie posterunek żandarmerii. Mieszkańcy Łopuszna już od XVIII wieku żyli w społeczeństwie wielonarodowym. Ważny wpływ na życie społeczno - gospodarcze okolicznych mieszkańców mieli Żydzi, którzy zajmowali się głównie handlem i rzemiosłem. Przed I wojną światową stanowili prawie 74% wszystkich mieszkańców.

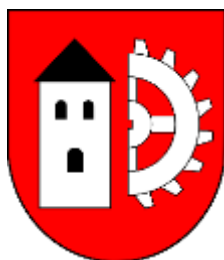

Gmina Słupia Konecka

Gmina Słupia Konecka położona jest na północno-zachodnim skraju województwa świętokrzyskiego (Małopolski Świętokrzyskiej), w południowo-zachodniej części powiatu koneckiego. Gmina graniczy z:

- 3 gminami położonymi w powiecie koneckim
 - ✓ od północy z gminą Fałków,
 - ✓ od wschodu z gminami Ruda Maleniecka oraz Radoszyce,
- od południa z gminą Łopuszno w powiecie kieleckim i gminą Krasocin w powiecie włoszczowskim.
- od zachodu z gminą Przedbórz w woj. łódzkim.

Gmina zajmuje powierzchnię 106 km², co stanowi 9,30% powierzchni powiatu koneckiego i 1,24% ogólnej powierzchni województwa świętokrzyskiego. Gmina swoim zasięgiem obejmuje 18 sołectw. Średnia gęstość zaludnienia gminy w roku 2020 wynosiła 31 os/km².

Rys historyczny

Do gminy Słupia Konecka można wjechać od strony Końskich. Pierwszą napotkaną miejscowością jest Pijanów. Miejscowość liczy ok. 200 mieszkańców. W okresie międzywojennym istniała gmina Pijanów z siedzibą w Słupi. Skręcając w prawo w kierunku na Pilczycę-Góry Mokre po przejechaniu około 2 km dojeżdżamy do miejscowości Radwanów Wieś. Nazwa miejscowości pochodzi od staropolskiej nazwy Radwan. Źródła historyczne podają, że w 1827 r. było tu 16 domów i 107 mieszkańców. W 1876 r. wymieniany był folwark i młyn wodny. Młyn zapewne musiał znajdować przy przepływającej rzece, na co wskazuje znajdujący się staw po prawej stronie drogi graniczący z placem szkoły podstawowej. Obecnie miejscowość dzieli się na Radwanów Wieś i Radwanów Kolonię. Przed budynkiem szkoły skręcamy w prawo, a po przejechaniu Kolonii Radwanów dojeżdżamy do miejscowości Biały Ług. W miejscowości tej znajduje się kamienny obelisk, upamiętniający bitwę partyzancką stoczoną w dniu w 1944r. przez oddział 25 P.P.AK z przeważającymi siłami Wehrmachtu i SS. Kolejną miejscowością, jaką napotykamy jest Olszówka, z której po przejechaniu ok. 2,5 km, dojeżdżamy do Pilczycy. Nazwa miejscowości wywodzi się od rzeki Pilicy. Najstarsza pisemna wzmianka o Pilczycy pochodzi z 1325 r. i jest w niej mowa o dziesięcinie snopowej wsi Skąpe składanej kościołowi Parafii Zaleś na, bo tak wówczas nazywano parafię w Pilczycy. Z miejscowością tą związany jest żyjący w XVII w. Jan Chryzostom Pasek, słynny autor pamiętników, który był drugim mężem właścicielki dóbr Pilczyca Anny Łąckiej z Ramsowiczów. Jej prochy spoczywają pod poprzednio istniejącymi kościołami. W 1723 r. nowy właściciel Pilczycy Franciszek Zaremba, komornik ziemski sieradzki, otrzymał od króla Augusta przywilej założenia miasta na terenie wsi Pilczyca. Z przywileju tego nie skorzystał. Obecnie w miejscowości Pilczyca na uwagę zasługuje kościół parafialny murowany pod wezwaniem św. Michała, wybudowany w latach 1930-1950¹.

¹ Za: <http://www.slupiakonecka.pl/asp/historia,51,,1>

Mapa nr 1 Lokalizacja gmin objętych strategią na tle województwa świętokrzyskiego.



Źródło: opracowanie własne

2.2 Uwarunkowania demograficzne

Gmina Krasocin

Według danych GUS (stan na dzień 31.12.2020r.) Gminę Krasocin zamieszkuje 10 610 osób, z czego 49,5% stanowią kobiety, a 50,5% mężczyźni. W latach 2002-2020 liczba mieszkańców zmalała o 1,8%. 64,56% mieszkańców gminy Krasocin jest w wieku produkcyjnym, 15,31% w wieku przedprodukcyjnym, a 20,13% mieszkańców jest w wieku poprodukcyjnym.

Tabela 1 Struktura ludności na terenie gminy Krasocin w latach 2015-2020

Krasocin	2015	2016	2017	2018	2019	2020
Ogółem	10 733	10 697	10 650	10 652	10 620	10 610
Kobiet	5 287	5 281	5 262	5 256	5 247	5250

Strategia Rozwoju Ponadlokalnego dla Gmin Krasocin, Łopuszno, Słupia Konecka do roku 2030
Diagnoza strategiczna

Mężczyzn	5 446	5 416	5 388	5 396	5 373	5360
w wieku przedprodukcyjnym - 14 lat i mniej w tym	1 731	1 686	1 668	1 656	1 635	1 624
Kobiet	812	791	776	773	771	771
Mężczyzn	919	895	892	883	864	853
w wieku produkcyjnym: 15-59 lat kobiety, 15-64 lata mężczyźni w tym:	7 037	7 020	6 973	6 931	6 871	6 850
Kobiet	3 181	3 188	3 173	3 157	3 115	3097
Mężczyzn	3 856	3 832	3 800	3 774	3 756	3753
w wieku poprodukcyjnym w tym:	1 965	1 991	2 009	2 065	2 114	2 136
Kobiet	1 294	1 302	1 313	1 326	1 361	1382
Mężczyzn	671	689	696	739	753	754

Źródło: opracowanie własne na podstawie danych GUS

Średni wiek mieszkańców gminy Krasocin wynosi 40,3 lat i jest mniejszy od średniego wieku mieszkańców województwa świętokrzyskiego oraz nieznacznie mniejszy od średniego wieku mieszkańców całej Polski.

Wykres 1 Struktura wiekowa w gminie Krasocin w roku 2020

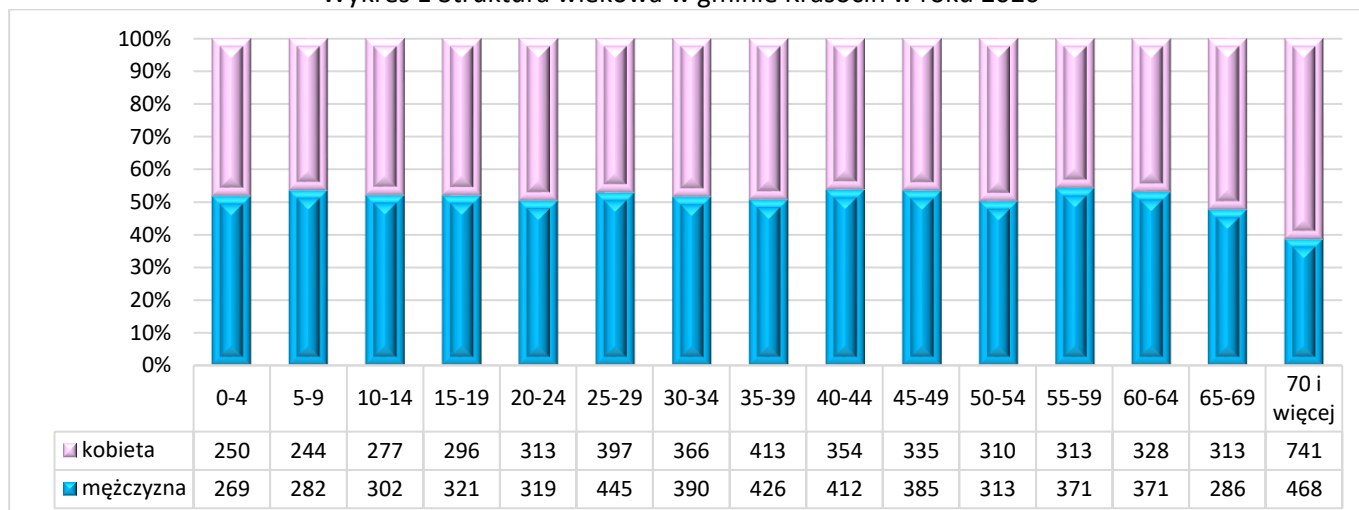

Źródło: opracowanie własne na podstawie danych GUS

Gmina Krasocin ma ujemny przyrost naturalny wynoszący -6. Odpowiada to przyrostowi naturalnemu - 0,57 na 1000 mieszkańców gminy Krasocin. W 2019 roku urodziło się 104 dzieci, w tym 51,0% dziewczynek i 49,0% chłopców. Współczynnik dynamiki demograficznej, czyli stosunek liczby urodzeń żywych do liczby zgonów wynosi 0,69 i jest porównywalny do średniej dla województwa oraz znacznie mniejszy od współczynnika dynamiki demograficznej dla całego kraju.

Tabela 2 Ruch naturalny w gminie Krasocin w latach 2015-2019

Krasocin	2015	2016	2017	2018	2019
Urodzenia żywe	115	96	96	122	104
Kobiet	58	49	44	56	53
Mężczyzn	57	47	52	66	51
Zgony ogółem	112	128	124	101	110

Strategia Rozwoju Ponadlokalnego dla Gmin Krasocin, Łopuszno, Słupia Konecka do roku 2030
Diagnoza strategiczna

Kobiet	53	51	64	49	52
Mężczyzn	59	77	60	52	58
Zgony niemowląt	0	0	0	1	1
Kobiet	0	0	0	1	1
Mężczyzn	0	0	0	0	0
Przyrost naturalny	3	-32	-28	21	-6
Kobiet	5	-2	-20	7	1
Mężczyzn	-2	-30	-8	14	-7

Źródło: opracowanie własne na podstawie danych GUS

Wykres 2 Ruch naturalny w gminie Krasocin w latach 2015-2019

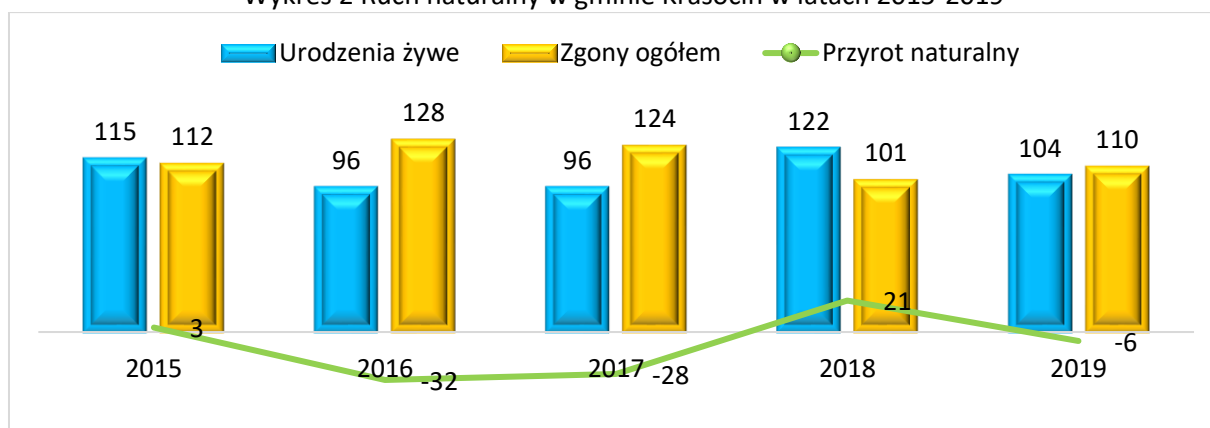

Źródło: opracowanie własne na podstawie danych GUS

W 2019 roku zarejestrowano 73 zameldowań w ruchu wewnętrznym oraz 113 wymeldowań, w wyniku czego saldo migracji wewnętrznych wynosi dla gminy Krasocin -40. W tym samym roku 5 osób zameldowało się z zagranicy oraz zarejestrowano 4 wymeldowań za granicę - daje to saldo migracji zagranicznych wynoszące 1. Saldo migracji wyniosło zatem -39.

Wykres 3 Migracja na pobyt stały w latach 2015-2019 w gminie Krasocin

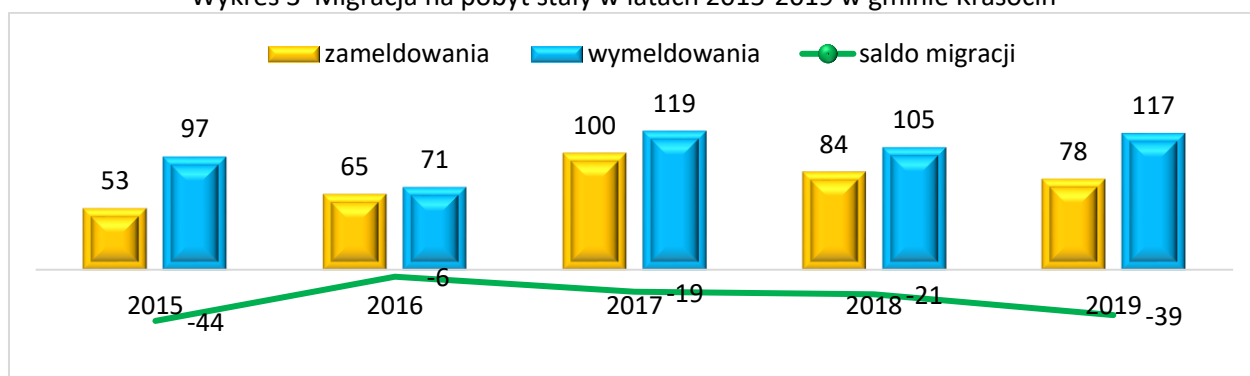

Źródło: opracowanie własne na podstawie danych GUS

Prognozy dotyczące ludności w gminie Krasocin

Opracowana w 2017 r. przez Główny Urząd Statystyczny „Prognoza dla gmin na lata 2017-2030.”, wskazuje, że w najbliższych latach na terenie gminy Krasocin zachodzą dynamicznie będą procesy demograficzne, które prowadzić będą do powolnego spadku liczby mieszkańców. Prognoza liczby ludności przedstawiona została w poniżej tabeli.

Strategia Rozwoju Ponadlokalnego dla Gmin Krasocin, Łopuszno, Słupia Konecka do roku 2030
Diagnoza strategiczna

Tabela 3 Prognoza liczby ludności na terenie gminy Krasocin lata 2021-2030

Płeć	Wiek	2021	2022	2023	2024	2025	2026	2027	2028	2029	2030
Ogółem	Ogółem	10 534	10 501	10 469	10 433	10 398	10 357	10 316	10 269	10 225	10 179
	przedprodukcyjny 0-17	1 942	1 921	1 898	1 881	1 845	1 808	1 777	1 743	1 711	1 689
	produkcyjny 18-59/64	6 413	6 365	6 330	6 271	6 214	6 179	6 127	6 077	6 042	5 986
	mobilny 18-44	4 030	3 973	3 919	3 857	3 797	3 733	3 667	3 602	3 540	3 440
	niemobilny 44-59/64	2 383	2 392	2 411	2 414	2 417	2 446	2 460	2 475	2 502	2 546
	poprodukcyjny 60+/65+	2 179	2 215	2 241	2 281	2 339	2 370	2 412	2 449	2 472	2 504
	0-14	1 585	1 556	1 534	1 515	1 491	1 460	1 438	1 426	1 417	1 385
	15-59	6 404	6 361	6 317	6 284	6 228	6 215	6 182	6 121	6 074	6 021
	60+	2 545	2 584	2 618	2 634	2 679	2 682	2 696	2 722	2 734	2 773
	15-64	7 096	7 047	7 007	6 936	6 880	6 829	6 773	6 707	6 654	6 599
	65+	1 853	1 898	1 928	1 982	2 027	2 068	2 105	2 136	2 154	2 195
80+	437	437	433	440	446	459	475	506	527	552	
Mężczyźni	Ogółem	5 336	5 321	5 307	5 291	5 277	5 258	5 238	5 214	5 192	5 169
	przedprodukcyjny 0-17	1 034	1 016	998	997	975	968	942	930	911	897
	produkcyjny 18-64	3 513	3 485	3 471	3 422	3 402	3 364	3 340	3 305	3 294	3 275
	mobilny 18-44	2 093	2 071	2 052	2 013	1 982	1 945	1 939	1 916	1 888	1 836
	niemobilny 44-64	1 420	1 414	1 419	1 409	1 420	1 419	1 401	1 389	1 406	1 439
	poprodukcyjny 65+	789	820	838	872	900	926	956	979	987	997
	0-14	840	819	818	798	792	775	762	755	744	731
	15-59	3 341	3 313	3 274	3 268	3 245	3 245	3 236	3 207	3 199	3 172
	60+	1 155	1 189	1 215	1 225	1 240	1 238	1 240	1 252	1 249	1 266
	15-64	3 707	3 682	3 651	3 621	3 585	3 557	3 520	3 480	3 461	3 441
	65+	789	820	838	872	900	926	956	979	987	997

Strategia Rozwoju Ponadlokalnego dla Gmin Krasocin, Łopuszno, Słupia Konecka do roku 2030

Diagnoza strategiczna

	80+	135	136	138	139	140	151	156	163	174	189
Kobiety	Ogółem	5 198	5 180	5 162	5 142	5 121	5 099	5 078	5 055	5 033	5 010
	przedprodukcyjny 0-17	908	905	900	884	870	840	835	813	800	792
	produkcyjny 18-59	2 900	2 880	2 859	2 849	2 812	2 815	2 787	2 772	2 748	2 711
	mobilny 18-44	1 937	1 902	1 867	1 844	1 815	1 788	1 728	1 686	1 652	1 604
	niemobilny - 44-59	963	978	992	1 005	997	1 027	1 059	1 086	1 096	1 107
	poprodukcyjny 60+	1 390	1 395	1 403	1 409	1 439	1 444	1 456	1 470	1 485	1 507
	0-14	745	737	716	717	699	685	676	671	673	654
	15-59	3 063	3 048	3 043	3 016	2 983	2 970	2 946	2 914	2 875	2 849
	60+	1 390	1 395	1 403	1 409	1 439	1 444	1 456	1 470	1 485	1 507
	15-64	3 389	3 365	3 356	3 315	3 295	3 272	3 253	3 227	3 193	3 158
	65+	1 064	1 078	1 090	1 110	1 127	1 142	1 149	1 157	1 167	1 198
	80+	302	301	295	301	306	308	319	343	353	363
	15-49	2 442	2 423	2 403	2 363	2 347	2 306	2 271	2 231	2 186	2 160

Źródło: Prognoza ludności gmin na lata 2017-2030 - tablice wojewódzkie

Strategia Rozwoju Ponadlokalnego dla Gmin Krasocin, Łopuszno, Słupia (Konecka)
Część I Diagnoza strategiczna

Według prognozy GUS na obszarze gminy Krasocin należy spodziewać się:

- spadku liczby ludności względem roku 2020 roku o 431 osób tj. 4,06%. Według prognoz w 2030 roku teren gminy będzie zamieszkiwać 10 179 osób w tym 5010 kobiet i 5169 mężczyzn,
- znacznie wzrośnie liczba mieszkańców gminy w wieku poprodukcyjnym i będzie wynosić 24,6% ogółu ludności. Wskaźnik dotyczący liczby mieszkańców gminy w wieku poprodukcyjnym wśród kobiet wzrośnie względem 2016r. o 5,4% wśród mężczyzn o 6,6%.
- znacznie spadnie liczba osób w wieku przedprodukcyjnym względem 2016r. z poziomu 19,4% do 16,9% tj. spadek o 2,8%

Tabela 4 Struktura ludności w roku 2016 i 2030

STRUKTURA LUDNOŚCI (w %)		
	2016	2030
	Ogółem	Ogółem
przedprodukcyjny	19,4	16,6
produkcyjny	62,0	58,8
poprodukcyjny	18,6	24,6

STRUKTURA LUDNOŚCI (w %)		
	2016	2030
	Mężczyźni	Mężczyźni
przedprodukcyjny	20,3	17,4
produkcyjny	67,0	63,4
poprodukcyjny	12,7	19,3

STRUKTURA LUDNOŚCI (w %)		
	2016	2030
	Kobiety	Kobiety
przedprodukcyjny	18,5	15,8
produkcyjny	56,8	54,1
poprodukcyjny	24,7	30,1

Źródło: Prognoza ludności gmin na lata 2017-2030 - tablice wojewódzkie

Prognozuje się, że przyrost naturalny będzie w każdym roku ujemny. Dodatkowo na tak znaczny odpływ mieszkańców będzie miała wpływ migracja wewnętrzna.

Tabela 5 Ruch naturalny i wędrowniczy na terenie Gminy Krasocin - prognoza

Rok	Ludność, stan w dniu 31 XII	Ruch naturalny		Migracje wewnętrzne na pobyt stały			Migracje zagraniczne na pobyt stały	
		Urodzenia	Zgony	Napływ	Odpływ	Saldo	Imigracja	Emigracja
2021	10 534	100	108	54	75	-21	2	4
2022	10 501	97	108	54	74	-20	2	4
2023	10 469	97	107	53	73	-20	2	4
2024	10 433	94	108	52	72	-20	2	4
2025	10 398	93	106	51	71	-20	2	4

Strategia Rozwoju Ponadlokalnego dla Gmin Krasocin, Łopuszno, Słupia (Konecka)
Część I Diagnoza strategiczna

2026	10 357	90	109	50	70	-20	2	4
2027	10 316	89	107	48	69	-21	2	4
2028	10 269	85	109	47	68	-21	2	4
2029	10 225	84	105	46	67	-21	2	4
2030	10 179	82	106	46	66	-20	2	4

Źródło: Prognoza ludności gmin na lata 2017-2030 - tablice wojewódzkie

Gmina Łopuszno

Według danych GUS (stan na dzień 31.12.2020r) Gminę Łopuszno zamieszkuje 8924 osoby, z czego 49,6% stanowią kobiety, a 50,4% mężczyźni. W latach 2002-2020 liczba mieszkańców wzrosła o 0,6%. 64,6% mieszkańców gminy Łopuszno jest w wieku produkcyjnym, 15,36% w wieku przedprodukcyjnym, a 19,04% mieszkańców jest w wieku poprodukcyjnym.

Tabela 6 Struktura ludności na terenie gminy Łopuszno w latach 2015-2020

Łopuszno	2015	2016	2017	2018	2019	2020
Ogółem	8 989	9 016	9 062	9 021	8 984	8 924
Kobiet	4 462	4 489	4 519	4 491	4 455	4426
Mężczyzn	4 527	4 527	4 543	4 530	4 529	4498
w wieku przedprodukcyjnym - 14 lat i mniej w tym	1 427	1 437	1 457	1 442	1 457	1 460
Kobiet	696	710	718	687	684	680
Mężczyzn	731	727	739	755	773	780
w wieku produkcyjnym: 15-59 lat kobiety, 15-64 lata mężczyźni w tym:	6 016	5 978	5 960	5 906	5 836	5 765
Kobiet	2 738	2 731	2 735	2 723	2 692	2655
Mężczyzn	3 278	3 247	3 225	3 183	3 144	3110
w wieku poprodukcyjnym w tym:	1 546	1 601	1 645	1 673	1 691	1 699
Kobiet	1 028	1 048	1 066	1 081	1 079	1091
Mężczyzn	518	553	579	592	612	608

Źródło: opracowanie własne na podstawie danych GUS

Średni wiek mieszkańców gminy Łopuszno wynosi 39,6 lat i jest mniejszy od średniego wieku mieszkańców województwa świętokrzyskiego oraz nieznacznie mniejszy od średniego wieku mieszkańców całej Polski.

Strategia Rozwoju Ponadlokalnego dla Gmin Krasocin, Łopuszno, Słupia (Konecka)
Część I Diagnoza strategiczna

Wykres 4 Struktura wiekowa w gminie Łopuszno w roku 2020

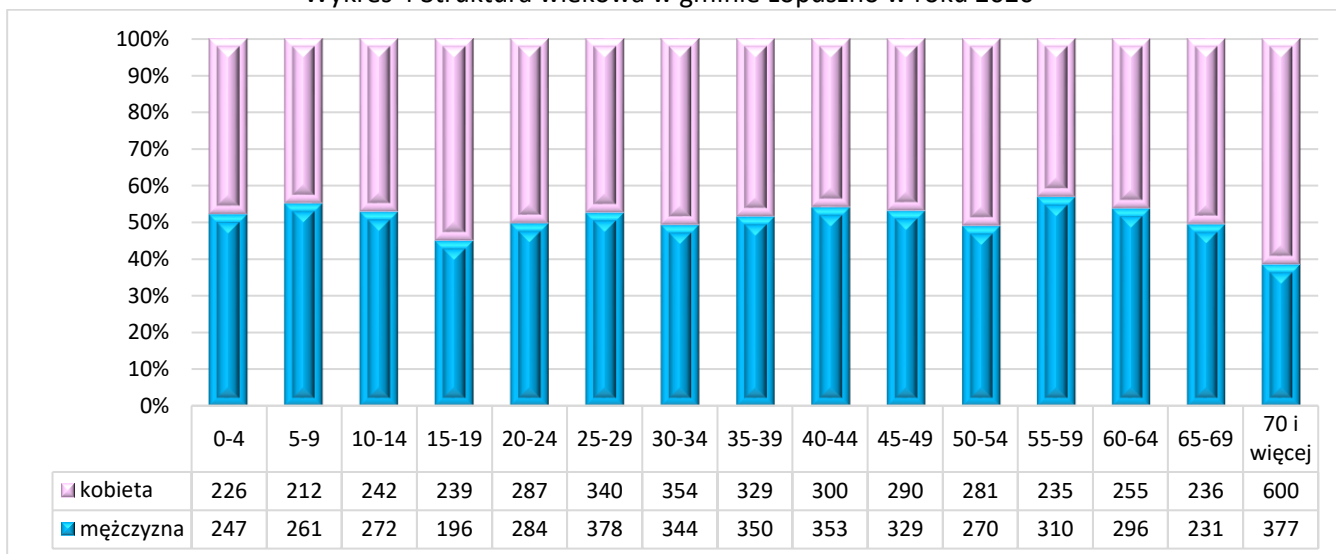

Źródło: opracowanie własne na podstawie danych GUS

Gmina Łopuszno w roku 2019 miała dodatni przyrost naturalny wynoszący 22. Odpowiada to przyrostowi naturalnemu 2,44 na 1000 mieszkańców gminy Łopuszno. W 2019 roku urodziło się 110 dzieci, w tym 49,1% dziewczynek i 50,9% chłopców. Współczynnik dynamiki demograficznej, czyli stosunek liczby urodzeń żywych do liczby zgonów wynosi 1,07 i jest znacznie większy od średniej dla województwa oraz znacznie większy od współczynnika dynamiki demograficznej dla całego kraju.

Tabela 7 Ruch naturalny w gminie Łopuszno w latach 2015-2019

Łopuszno	2015	2016	2017	2018	2019
Urodzenia żywe	78	96	106	86	110
Kobiet	40	52	55	30	54
Mężczyzn	38	44	51	56	56
Zgony ogółem	105	72	98	94	88
Kobiet	34	31	43	44	53
Mężczyzn	71	41	55	50	35
Zgony niemowląt	1	0	0	0	1
Kobiet	0	0	0	0	1
Mężczyzn	1	0	0	0	0
Przyrost naturalny	-27	24	8	-8	22
Kobiet	6	21	12	-14	1
Mężczyzn	-33	3	-4	6	21

Źródło: opracowanie własne na podstawie danych GUS

Wykres 5 Ruch naturalny w gminie Łopuszno w latach 2015-2019

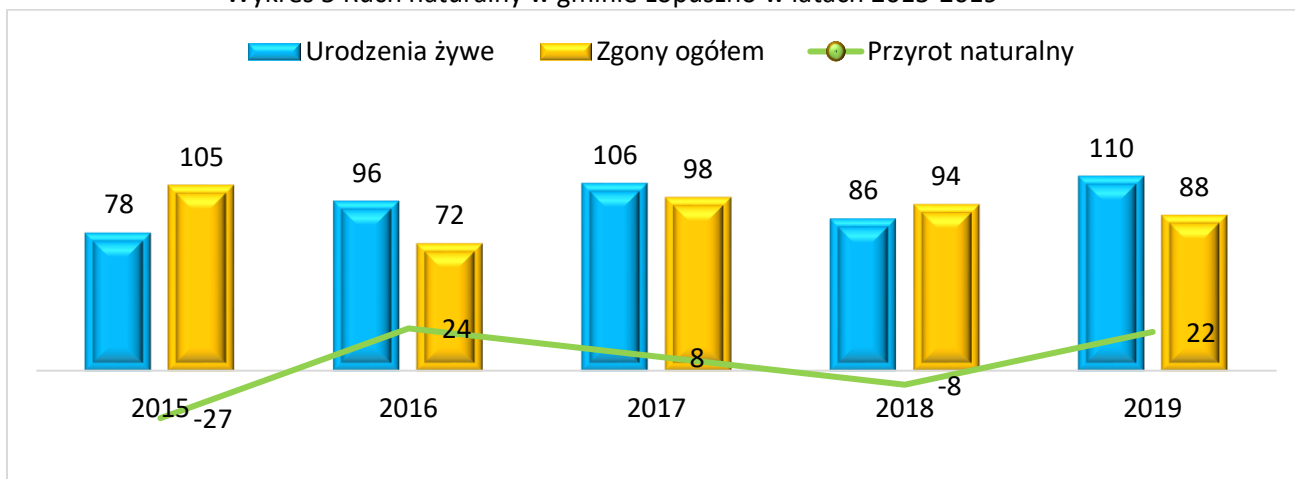

Źródło: opracowanie własne na podstawie danych GUS

W 2019 roku zarejestrowano 48 zameldowań w ruchu wewnętrznym oraz 89 wymeldowań, w wyniku czego saldo migracji wewnętrznych wynosi dla gminy Łopuszno -41. W tym samym roku 1 osób zameldowało się z zagranicy oraz zarejestrowano 1 wymeldowań za granicę - daje to saldo migracji zagranicznych wynoszące 0.

Wykres 6 Migracja na pobyt stały w latach 2015-2019 w gminie Łopuszno

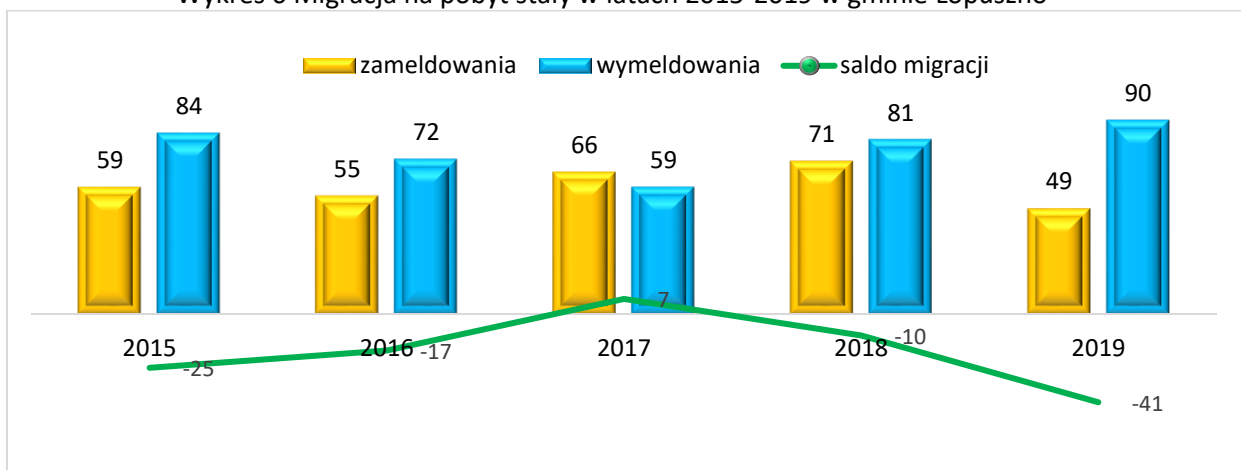

Źródło: opracowanie własne na podstawie danych GUS

Prognozy dotyczące ludności w gminie Łopuszno

Dane zawarte w „Prognozie dla gmin na lata 2017-2030”, wskazuje, że w najbliższych latach na terenie gminy Łopuszno zachodzić będą procesy demograficzne, które prowadzić będą do powolnego spadku liczby mieszkańców. W porównaniu z innymi gminami województwa świętokrzyskiego spadek ten nie będzie duży. Ma na to wpływ m.in. lokalizacja gminy w powiecie kieleckim bliżej „stolicy” województwa niż gminy usytuowane na peryferiach regionu.

Część I Diagnoza strategiczna

Tabela 8 Prognoza liczby ludności na terenie gminy Łopuszno lata 2021-2030

Płeć	Wiek	2021	2022	2023	2024	2025	2026	2027	2028	2029	2030
Ogółem	Ogółem	8 960	8 948	8 940	8 930	8 918	8 908	8 895	8 882	8 866	8 847
	przedprodukcyjny 0-17	1 704	1 717	1 726	1 720	1 690	1 666	1 646	1 639	1 612	1 587
	produkcyjny 18-59/64	5 532	5 473	5 418	5 376	5 363	5 344	5 325	5 277	5 241	5 218
	mobilny 18-44	3 474	3 415	3 354	3 287	3 270	3 236	3 200	3 135	3 098	3 036
	niemobilny 44-59/64	2 058	2 058	2 064	2 089	2 093	2 108	2 125	2 142	2 143	2 182
	poprodukcyjny 60+/65+	1 724	1 758	1 796	1 834	1 865	1 898	1 924	1 966	2 013	2 042
	0-14	1 446	1 423	1 404	1 388	1 380	1 358	1 336	1 332	1 332	1 341
	15-59	5 482	5 474	5 443	5 423	5 398	5 387	5 377	5 346	5 286	5 234
	60+	2 032	2 051	2 093	2 119	2 140	2 163	2 182	2 204	2 248	2 272
	15-64	6 047	6 016	5 987	5 958	5 913	5 902	5 890	5 836	5 794	5 746
	65+	1 467	1 509	1 549	1 584	1 625	1 648	1 669	1 714	1 740	1 760
	80+	392	375	366	355	355	362	376	398	416	431
Mężczyźni	Ogółem	4 526	4 526	4 524	4 519	4 514	4 507	4 498	4 487	4 471	4 450
	przedprodukcyjny 0-17	881	897	906	907	889	869	860	856	833	815
	produkcyjny 18-64	3 004	2 961	2 927	2 891	2 880	2 872	2 864	2 832	2 826	2 815
	mobilny 18-44	1 783	1 741	1 707	1 668	1 668	1 664	1 649	1 610	1 598	1 569
	niemobilny 44-64	1 221	1 220	1 220	1 223	1 212	1 208	1 215	1 222	1 228	1 246
	poprodukcyjny 65+	641	668	691	721	745	766	774	799	812	820
	0-14	765	750	733	726	723	703	687	676	676	684
	15-59	2 812	2 815	2 803	2 787	2 771	2 773	2 779	2 774	2 748	2 716
	60+	949	961	988	1 006	1 020	1 031	1 032	1 037	1 047	1 050
	15-64	3 120	3 108	3 100	3 072	3 046	3 038	3 037	3 012	2 983	2 946
	65+	641	668	691	721	745	766	774	799	812	820
	80+	120	120	121	117	119	128	133	148	156	160

Strategia Rozwoju Ponadlokalnego dla Gmin Krasocin, Łopuszno, Słupia (Konecka)

Część I Diagnoza strategiczna

Kobiety	Ogółem	4 434	4 422	4 416	4 411	4 404	4 401	4 397	4 395	4 395	4 397
	przedprodukcyjny 0-17	823	820	820	813	801	797	786	783	779	772
	produkcyjny 18-59	2 528	2 512	2 491	2 485	2 483	2 472	2 461	2 445	2 415	2 403
	mobilny 18-44	1 691	1 674	1 647	1 619	1 602	1 572	1 551	1 525	1 500	1 467
	niemobilny - 44-59	837	838	844	866	881	900	910	920	915	936
	poprodukcyjny 60+	1 083	1 090	1 105	1 113	1 120	1 132	1 150	1 167	1 201	1 222
	0-14	681	673	671	662	657	655	649	656	656	657
	15-59	2 670	2 659	2 640	2 636	2 627	2 614	2 598	2 572	2 538	2 518
	60+	1 083	1 090	1 105	1 113	1 120	1 132	1 150	1 167	1 201	1 222
	15-64	2 927	2 908	2 887	2 886	2 867	2 864	2 853	2 824	2 811	2 800
	65+	826	841	858	863	880	882	895	915	928	940
	80+	272	255	245	238	236	234	243	250	260	271
	15-49	2 138	2 117	2 092	2 080	2 049	2 027	2 015	1 980	1 945	1 919

Źródło: Prognoza ludności gmin na lata 2017-2030 - tablice wojewódzkie

Strategia Rozwoju Ponadlokalnego dla Gmin Krasocin, Łopuszno, Słupia Konecka
Diagnoza strategiczna

Według prognozy GUS na obszarze gminy Łopuszno w roku 2030 należy spodziewać się:

- spadku liczby ludności względem roku 2020 roku o 77 osób tj. 0,86% - wg prognoz w 2030 roku teren gminy będzie zamieszkiwać 8847 osób w tym 4397 kobiet i 4450 mężczyzn.
- znacznie wzrosnie liczba mieszkańców gminy w wieku poprodukcyjnym i będzie wynosić 23,1% ogółu. Wskaźnik dotyczący liczby mieszkańców gminy w wieku poprodukcyjnym względem 2016r. wśród kobiet wzrosnie o 4,5% wśród mężczyzn o 6,2%.
- apadnie liczba osób w wieku przedprodukcyjnym względem 2016r. z poziomu 19,4% do 17,9% tj. spadek o 1,5%

Tabela 9 Struktura ludności w roku 2016 i 2030

STRUKTURA LUDNOŚCI (w %)		
	2016	2030
	Ogółem	Ogółem
przedprodukcyjny	19,4	17,9
produkcyjny	62,9	59,0
poprodukcyjny	17,8	23,1

STRUKTURA LUDNOŚCI (w %)		
	2016	2030
	Mężczyźni	Mężczyźni
przedprodukcyjny	19,6	18,3
produkcyjny	68,2	63,3
poprodukcyjny	12,2	18,4

STRUKTURA LUDNOŚCI (w %)		
	2016	2030
	Kobiety	Kobiety
przedprodukcyjny	19,1	17,6
produkcyjny	57,5	54,7
poprodukcyjny	23,3	27,8

Źródło: Prognoza ludności gmin na lata 2017-2030 - tablice wojewódzkie

Prognozuje się, że przyrost naturalny w latach 2021-2030 będzie zmienny z przewagą dodatniego a na odpływ mieszkańców duże znaczenie będzie miała migracja wewnętrzna, która utrzymująca się na dość wysokim poziomie (ujemnym).

Tabela 10 Ruch naturalny i wędrownkowy w Gminie Łopuszno - prognoza

Rok	Ludność, stan w dniu 31 XII	Ruch naturalny		Migracje wewnętrzne na pobyt stały			Migracje zagraniczne na pobyt stały	
		Urodzenia	Zgony	Napływ	Odpływ	Saldo	Imigracja	Emigracja
2021	8 960	92	87	52	69	-17	2	1
2022	8 948	91	87	51	68	-17	2	1
2023	8 940	92	86	51	67	-16	3	1
2024	8 930	89	85	50	66	-16	3	1

Strategia Rozwoju Ponadlokalnego dla Gmin Krasocin, Łopuszno, Słupia Konecka
Diagnoza strategiczna

2025	8 918	87	85	49	65	-16	3	1
2026	8 908	88	84	48	64	-16	3	1
2027	8 895	84	84	48	63	-15	3	1
2028	8 882	84	84	47	62	-15	3	1
2029	8 866	83	85	46	62	-16	3	1
2030	8 847	82	87	45	61	-16	3	1

Źródło: Prognoza ludności gmin na lata 2017-2030 - tablice wojewódzkie

Gmina Słupia Konecka

Według danych GUS (stan na dzień 31.12.2020r.) Gminę Słupia Konecka zamieszkuje 3274 osoby, z czego 47,6% stanowią kobiety, a 52,4% mężczyźni. W latach 2002-2020 liczba mieszkańców zmalała o 9,7%. 64,4% mieszkańców gminy Słupia Konecka jest w wieku produkcyjnym, 12,9% w wieku przedprodukcyjnym, a 22,7% mieszkańców jest w wieku poprodukcyjnym.

Tabela 11 Struktura ludności na terenie gminy Słupia Koneckiej w latach 2015-2020

Słupia Konecka	2015	2016	2017	2018	2019	2020
Ogółem	3 429	3 393	3 380	3 340	3 319	3 274
Kobiet	1 637	1 627	1 620	1 590	1 586	1559
Mężczyzn	1 792	1 766	1 760	1 750	1 733	1715
w wieku przedprodukcyjnym - 14 lat i mniej w tym	468	447	449	441	435	421
Kobiet	229	220	226	215	214	218
Mężczyzn	239	227	223	226	221	203
w wieku produkcyjnym: 15- 59 lat kobiety, 15-64 lata mężczyźni w tym:	2 229	2 211	2 183	2 147	2 132	2 108
Kobiet	943	937	918	911	914	898
Mężczyzn	1 286	1 274	1 265	1 236	1 218	1210
w wieku poprodukcyjnym w tym:	732	735	748	752	752	745
Kobiet	465	470	476	464	458	458
Mężczyzn	267	265	272	288	294	287

Źródło: opracowanie własne na podstawie danych GUS

Średni wiek mieszkańców wynosi 43,0 lata i jest porównywalny do średniego wieku mieszkańców województwa świętokrzyskiego oraz porównywalny do średniego wieku mieszkańców całej Polski.

Strategia Rozwoju Ponadlokalnego dla Gmin Krasocin, Łopuszno, Słupia Konecka
Diagnoza strategiczna

Wykres 7 Struktura wiekowa w gminie Słupia Konecka w roku 2020

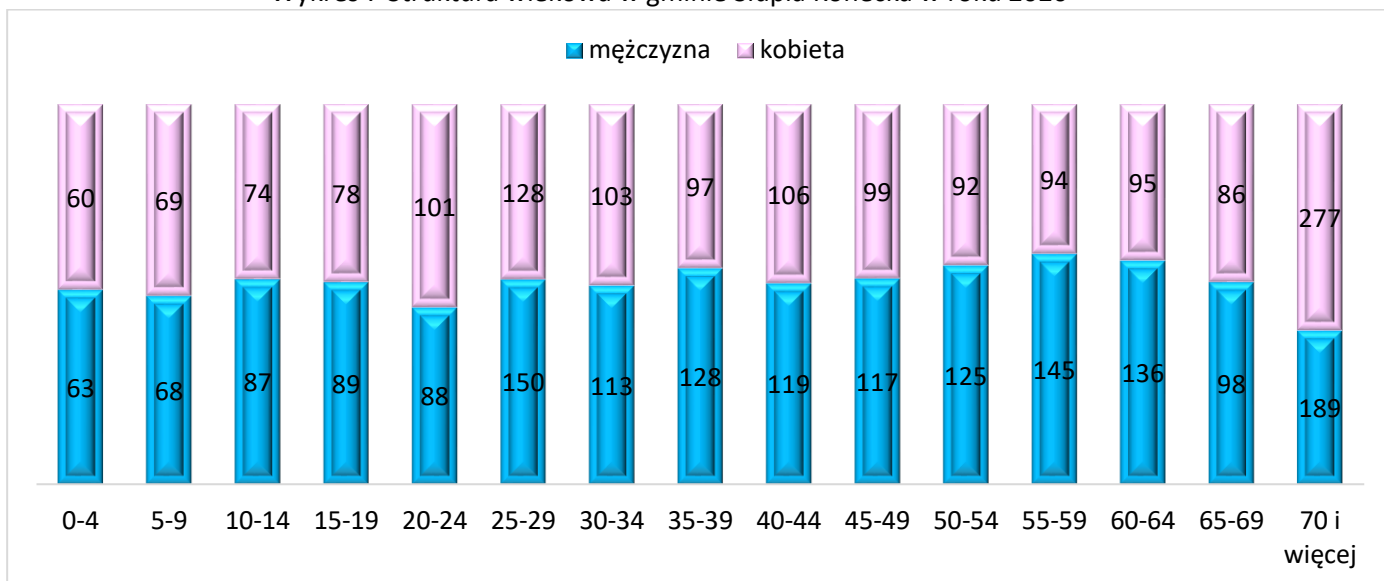

Źródło: opracowanie własne na podstawie danych GUS

Gmina Słupia Konecka w 2019 r. miała ujemny przyrost naturalny wynoszący -26. Podobnie było w poprzednich latach. Odpowiada to przyrostowi naturalnemu -7,81 na 1000 mieszkańców gminy. W 2019 roku urodziło się 29 dzieci, w tym 48,3% dziewczynek i 51,7% chłopców. Współczynnik dynamiki demograficznej, czyli stosunek liczby urodzeń żywych do liczby zgonów wynosi 0,56 i jest znacznie mniejszy od średniej dla województwa oraz znacznie mniejszy od współczynnika dynamiki demograficznej dla całego kraju.

Tabela 12 Ruch naturalny w gminie Słupia Konecka w latach 2015-2019

Słupia Konecka	2015	2016	2017	2018	2019
Urodzenia żywe	29	19	30	30	29
Kobiet	13	9	16	15	14
Mężczyzn	16	10	14	15	15
Zgony ogółem	48	44	36	54	55
Kobiet	16	17	16	29	26
Mężczyzn	32	27	20	25	29
Zgony niemowląt	0	0	0	0	0
Kobiet	0	0	0	0	0
Mężczyzn	0	0	0	0	0
Przyrost naturalny	-19	-25	-6	-24	-26
Kobiet	-3	-8	0	-14	-12
Mężczyzn	-16	-17	-6	-10	-14

Źródło: opracowanie własne na podstawie danych GUS

Strategia Rozwoju Ponadlokalnego dla Gmin Krasocin, Łopuszno, Słupia Konecka
Diagnoza strategiczna

Wykres 8 Ruch naturalny w gminie Słupia Konecka w latach 2015-2019

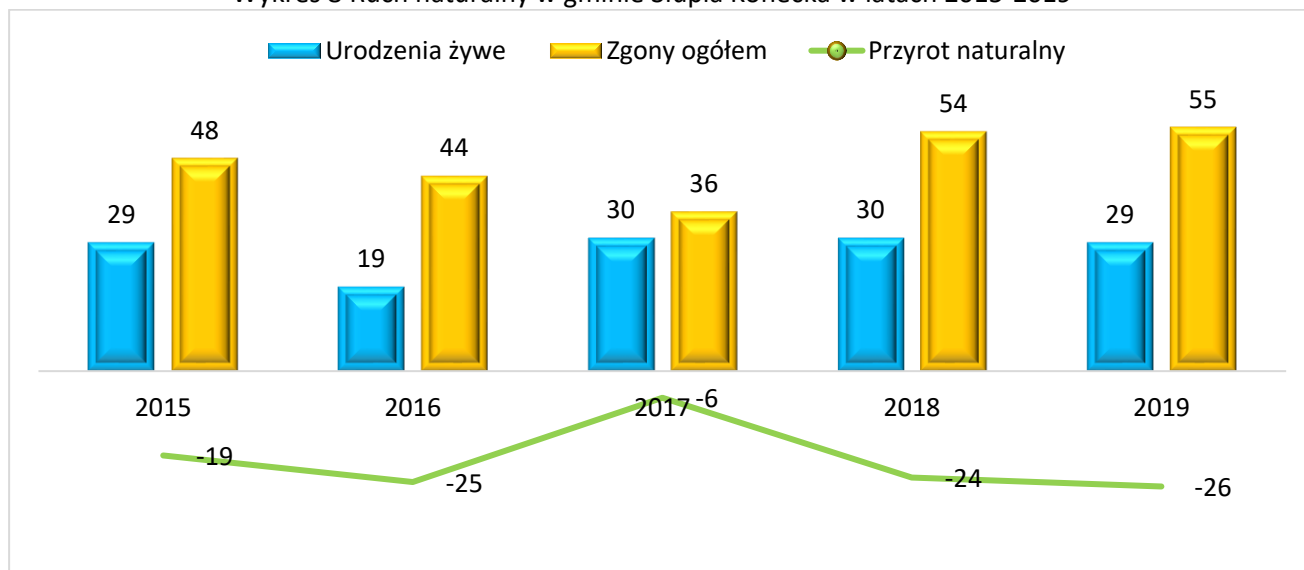

Źródło: opracowanie własne na podstawie danych GUS

W 2019 roku zarejestrowano 35 zameldowań w ruchu wewnętrznym oraz 31 wymeldowań, w wyniku czego saldo migracji wewnętrznych wynosi dla gminy Słupia Konecka 4. W tym samym roku 0 osób zameldowało się z zagranicy oraz zarejestrowano 1 wymeldowań za granicę - daje to saldo migracji zagranicznych wynoszące -1.

Wykres 9 Migracja na pobyt stały w latach 2015-2019 w gminie Słupia Konecka

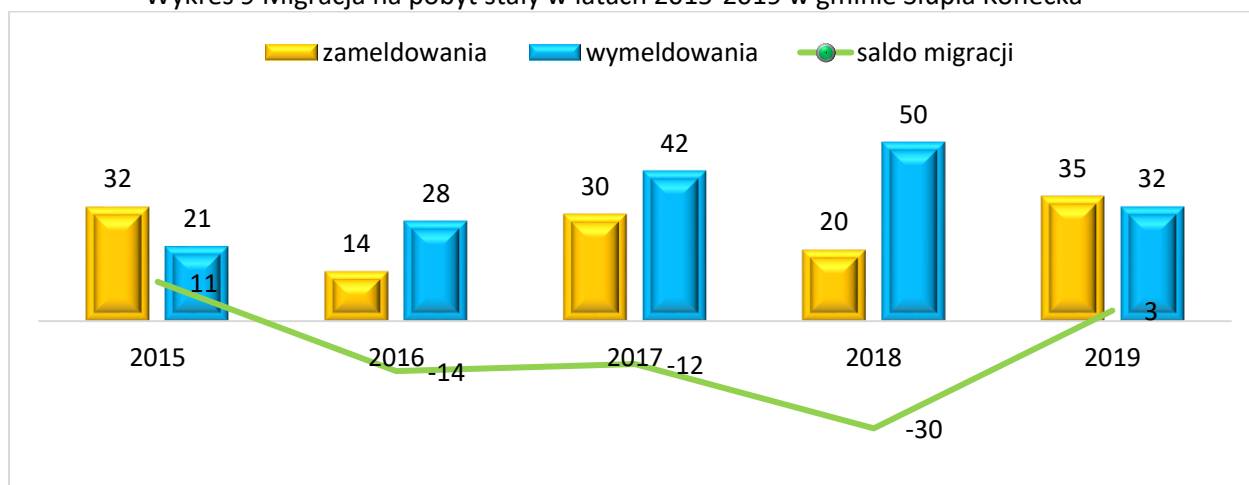

Źródło: opracowanie własne na podstawie danych GUS

Prognozy dotyczące ludności w gminie Słupia Konecka

W najbliższych latach również na terenie gminy Słupia Konecka zauważyć będzie można stopniowy spadek liczby mieszkańców.

Strategia Rozwoju Ponadlokalnego dla Gmin Krasocin, Łopuszno, Słupia Konecka
Diagnoza strategiczna

Tabela 13 Prognoza liczby ludności na terenie gminy Słupia Konecka lata 2021-2030

Płeć	Wiek	2021	2022	2023	2024	2025	2026	2027	2028	2029	2030
Ogółem	Ogółem	3 320	3 307	3 293	3 282	3 270	3 258	3 244	3 232	3 218	3 207
	przedprodukcyjny 0-17	561	564	563	570	571	569	563	567	573	579
	produkcyjny 18-59/64	2 002	1 986	1 963	1 944	1 930	1 912	1 897	1 869	1 840	1 813
	mobilny 18-44	1 194	1 180	1 154	1 126	1 110	1 100	1 087	1 055	1 016	988
	niemobilny 44-59/64	808	806	809	818	820	812	810	814	824	825
	poprodukcyjny 60+/65+	757	757	767	768	769	777	784	796	805	815
	0-14	467	470	470	463	463	470	478	481	483	480
	15-59	1 961	1 946	1 918	1 912	1 891	1 863	1 834	1 821	1 795	1 781
	60+	892	891	905	907	916	925	932	930	940	946
	15-64	2 199	2 171	2 155	2 152	2 133	2 096	2 075	2 047	2 026	2 006
	65+	654	666	668	667	674	692	691	704	709	721
	80+	210	203	199	194	189	183	179	176	177	176
Mężczyźni	Ogółem	1 706	1 699	1 691	1 683	1 674	1 666	1 661	1 656	1 645	1 640
	przedprodukcyjny 0-17	284	287	287	292	295	291	287	286	288	291
	produkcyjny 18-64	1 151	1 132	1 115	1 100	1 084	1 075	1 068	1 052	1 036	1 016
	mobilny 18-44	621	607	597	576	564	558	551	533	511	499
	niemobilny 44-64	530	525	518	524	520	517	517	519	525	517
	poprodukcyjny 65+	271	280	289	291	295	300	306	318	321	333
	0-14	240	244	241	234	231	234	239	243	250	250
	15-59	1 060	1 041	1 023	1 019	1 001	984	968	961	939	926
	60+	406	414	427	430	442	448	454	452	456	464
	15-64	1 195	1 175	1 161	1 158	1 148	1 132	1 116	1 095	1 074	1 057
	65+	271	280	289	291	295	300	306	318	321	333

Strategia Rozwoju Ponadlokalnego dla Gmin Krasocin, Łopuszno, Słupia Konecka
Diagnoza strategiczna

	80+	64	62	62	61	60	58	57	58	56	62	
Kobiety	Ogółem	1 614	1 608	1 602	1 599	1 596	1 592	1 583	1 576	1 573	1 567	
	przedprodukcyjny 0-17	277	277	276	278	276	278	276	281	285	288	
	produkcyjny 18-59	851	854	848	844	846	837	829	817	804	797	
	mobilny 18-44	573	573	557	550	546	542	536	522	505	489	
	niemobilny - 44-59	278	281	291	294	300	295	293	295	299	308	
	poprodukcyjny 60+	486	477	478	477	474	477	478	478	478	484	482
	0-14	227	226	229	229	232	236	239	238	233	230	
	15-59	901	905	895	893	890	879	866	860	856	855	
	60+	486	477	478	477	474	477	478	478	478	484	482
	15-64	1 004	996	994	994	985	964	959	952	952	949	
	65+	383	386	379	376	379	392	385	386	388	388	
	80+	146	141	137	133	129	125	122	118	121	114	
	15-49	722	723	710	707	698	686	678	661	658	649	

Źródło: Prognoza ludności gmin na lata 2017-2030 - tablice wojewódzkie

Strategia Rozwoju Ponadlokalnego dla Gmin Krasocin, Łopuszno, Słupia Konecka
Diagnoza strategiczna

Według prognozy GUS na obszarze gminy Słupia Konecka w 2030r. należy spodziewać się:

- Spadku liczby ludności względem roku 2020 roku o 67 osób tj. 2,09%. Wg prognoz w 2030 roku teren gminy będzie zamieszkiwać zaledwie 3207 osób w tym 1 567 kobiet i 1640 mężczyzn.
- Znacznie wzrośnie liczba mieszkańców gminy w wieku poprodukcyjnym i będzie wynosić 25,4% ogółu. Wskaźnik dotyczący liczby mieszkańców gminy w wieku poprodukcyjnym względem 2016r. wśród kobiet wzrośnie o 1,9% wśród mężczyzn o 5,2%.
- Wzrośnie liczba osób w wieku przedprodukcyjnym względem 2016r. z poziomu 16,3% do 18,1% tj. wzrost o 1,8%

Tabela 14 Struktura ludności w roku 2016 i 2030

STRUKTURA LUDNOŚCI (w %)		
	2016	2030
	Ogółem	Ogółem
przedprodukcyjny	16,3	18,1
produkcyjny	62,0	56,5
poprodukcyjny	21,7	25,4

STRUKTURA LUDNOŚCI (w %)		
	2016	2030
	Mężczyźni	Mężczyźni
przedprodukcyjny	15,7	17,7
produkcyjny	69,3	62,0
poprodukcyjny	15,0	20,3

STRUKTURA LUDNOŚCI (w %)		
	2016	2030
	Kobiety	Kobiety
przedprodukcyjny	16,9	18,4
produkcyjny	54,2	50,9
poprodukcyjny	28,9	30,8

Źródło: Prognoza ludności gmin na lata 2017-2030 – tablice wojewódzkie

Prognozuje się że przyrost naturalny będzie w każdym roku ujemny. Dodatkowo na odpływ mieszkańców będzie miała wpływ migracja wewnętrzna również ujemna.

Tabela 15 Ruch naturalny i wędrownkowy - prognoza

Rok	Ludność, stan w dniu 31 XII	Ruch naturalny		Migracje wewnętrzne na pobyt stały			Migracje zagraniczne na pobyt stały	
		Urodzenia	Zgony	Napływ	Odpływ	Saldo	Imigracja	Emigracja
2021	3 320	29	42	23	24	-1	1	0
2022	3 307	30	42	22	24	-2	1	0
2023	3 293	30	42	21	24	-3	1	0
2024	3 282	31	42	22	23	-1	1	0
2025	3 270	30	41	21	23	-2	1	0

Strategia Rozwoju Ponadlokalnego dla Gmin Krasocin, Łopuszno, Słupia Konecka
Diagnoza strategiczna

2026	3 258	29	40	21	23	-2	1	0
2027	3 244	28	40	20	23	-3	1	0
2028	3 232	28	39	20	22	-2	1	0
2029	3 218	27	40	20	22	-2	1	0
2030	3 207	26	36	20	22	-2	1	0

Źródło: Prognoza ludności gmin na lata 2017-2030 - tablice wojewódzkie

Podsumowanie sytuacji demograficznej obszaru objętego strategią

Na obszarze objętym strategią według stanu na dzień 31.12.2020r. mieszka 22 808 osób w tym 11 235 kobiet i 11 573 mężczyzn. 64,55% mieszkańców obszaru jest w wieku produkcyjnym, 15,37% w wieku przedprodukcyjnym, a 20,08% mieszkańców jest w wieku poprodukcyjnym.

Tabela 16 Liczba mieszkańców na obszarze objętym Strategią w latach 2015-2020

	2015	2016	2017	2018	2019	2020
Łopuszno	8 989	9 016	9 062	9 021	8 984	8 924
Słupia Konecka	3 429	3 393	3 380	3 340	3 319	3 274
Krasocin	10 733	10 697	10 650	10 652	10 620	10 610
RAZEM	23 151	23 106	23 092	23 013	22 923	22 808
w wieku przedprodukcyjnym - 14 lat i mniej	3 626	3 570	3 574	3 539	3 527	3 505
w wieku produkcyjnym: 15-59 lat kobiety, 15-64 lata mężczyźni	15 282	15 209	15 116	14 984	14 839	14 723
w wieku poprodukcyjnym	4 243	4 327	4 402	4 490	4 557	4 580

Źródło: opracowanie własne na podstawie danych GUS

Wykres 10 Liczba mieszkańców na obszarze objętym Strategią w latach 2015-2020

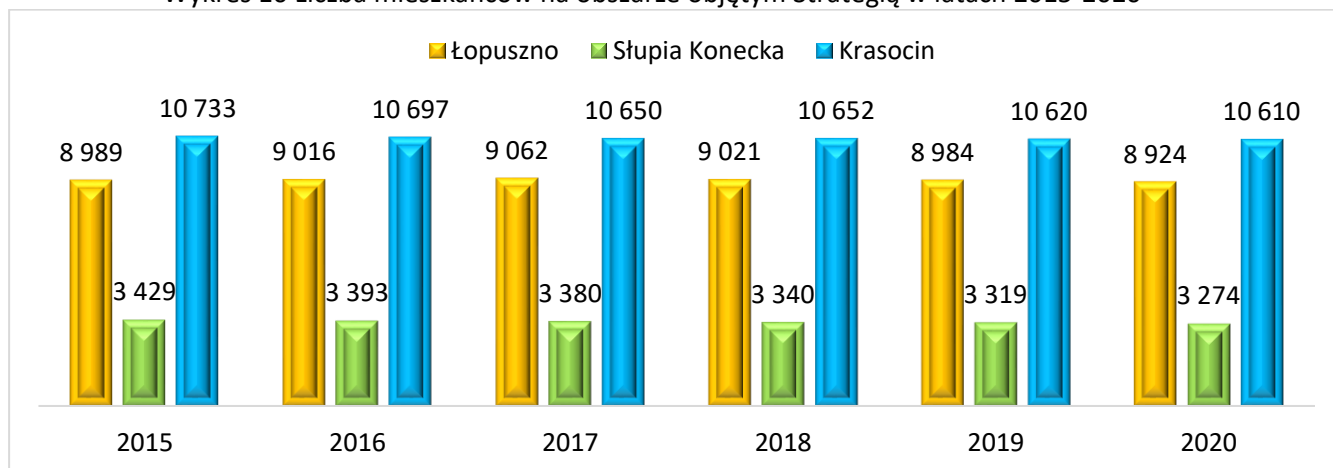

Źródło: opracowanie własne na podstawie danych GUS

W ostatnich latach w każdej z gmin zauważyć można stopniowy spadek liczby mieszkańców. Prognozy do roku 2030 potwierdzają, że ta tendencja będzie się utrzymywać. Największy odpływ ludności według prognoz odnotuje gmina Krasocin. W roku 2030 gminie Krasocin ubędzie 431 mieszkańców tj. 4,06%. Na tak duży spadek będzie miał wpływ ujemny przyrost naturalny oraz ujemna migracja zewnętrzna.

Strategia Rozwoju Ponadlokalnego dla Gmin Krasocin, Łopuszno, Słupia Konecka
Diagnoza strategiczna

Tabela 17 Liczba mieszkańców na obszarze objętym Strategią rok 2020 i prognoza 2030

	2020	2030	Spadek	Spadek [%]
Łopuszno	8 924	8 847	-77	-0,86%
Słupia Konecka	3 274	3 207	-67	-2,05%
Krasocin	10 610	10 179	-431	-4,06%
RAZEM	22 808	22 233	-575	-2,52%

Źródło: opracowanie własne na podstawie danych GUS

Przedstawiona powyżej charakterystyka demograficzna pozwala na wysunięcie wniosku, że silnymi stronami potencjału demograficznego obszaru realizacji Strategii jest wysoki udział ludności w wieku produkcyjnym.

Niekorzystnym pod względem demograficznym zjawiskiem, mogącym silniej niż dotąd uwidocznic się w najbliższych latach na obszarze realizacji Strategii jest starzenie się społeczeństwa oraz

- wysoki poziom zgonów i niski poziom urodzeń,
- niekorzystne prognozy demograficzne na kolejne 10 lat,
- wzrost udziału ludzi starszych w ogólnej populacji gmin.

Przemiany demograficzne, w tym zmiany struktur wieku populacji na obszarze gmin Krasocin, Łopuszno, Słupia Konecka mają duże znaczenie w procesie zarządzania sferą usług publicznych. Starzenie się społeczeństwa wymaga m. in. zwiększonych nakładów na sferę związaną z zapewnieniem opieki osobom starszym. Wzrost liczby dzieci w wieku edukacyjnym powoduje z kolei konieczność zwiększania nakładów na budowę, utrzymanie i remonty szkół. Rosnąca liczba mieszkańców w wieku produkcyjnym zwraca uwagę na dalszy rozwój rynku pracy. Opisane powyżej procesy demograficzne wpłyną istotnie na rosnące potrzeby społeczeństwa lokalnego w zakresie dostępności do usług publicznych (edukacyjnych, zdrowotnych, sportowo-rekreacyjnych, administracyjnych itd.). Duża odpowiedzialność związana z zaspokojeniem tych potrzeb spocznie na władzach publicznych, które zobligowane będą do podejmowania skoordynowanych działań w wymiarze gminnym. Stopień zaspokojenia zmieniających się potrzeb społecznych, wpłynie na wzrost konkurencyjności gmin, ale przede wszystkim na polepszenie jakości życia mieszkańców.

2.3 Pomoc społeczna

Pomoc społeczna ma na celu pomoc osobom i rodzinom w przewyżczeniu trudnych sytuacji życiowych i doprowadzenie do usamodzielnienia. Pomoc społeczną w Polsce organizują organy administracji rządowej i samorządowej, współpracując na zasadzie partnerstwa z organizacjami pozarządowymi, kościołami, związkami wyznaniowymi oraz osobami fizycznymi i prawnymi. Zadania dotyczące pomocy społecznej w gminach objętych Strategią realizują Gminne Ośrodki Pomocy Społecznej (dalej także: GOPS).

Krasocin

Na terenie gminy Krasocin pomoc społeczną mieszkańcom świadczy Gminy Ośrodek Pomocy Społecznej w Krasocinie, który realizuje zadania własne zgodnie z wymogami określonymi przez przepisy prawa stosownie do zaleceń Wójta Gminy Krasocin a zadania zlecone z zakresu pomocy społecznej na mocy przepisów prawnych i ustaleń Wojewody Świętokrzyskiego.

W 2020 r. pracownicy socjalni przeprowadzili 441 wywiadów środowiskowych. Ogółem wydano 396 decyzji administracyjnych przyznających świadczenia z pomocy społecznej. W formie pieniężnej i niepieniężnej objęto łącznie 222 rodziny, w których było 581 osób. W 2020 roku zaobserwowano podobne zapotrzebowanie na świadczenia z pomocy społecznej jak w 2019². Poniższa tabela przedstawia liczbę osób i rodzin korzystających z pomocy GOPS w roku 2016 i 2020 w podziale na przyczyny.

Tabela 18 Przyczyny korzystania z pomocy społecznej na terenie Gminy Krasocin w latach 2016 i 2020

	2016		2020	
	Liczba osób	Liczba rodzin	Liczba osób	Liczba rodzin
Bezrobocie	467	130	237	74
Ubóstwo	277	89	140	51
Niepełnosprawność	233	97	116	63
Długotrwała lub ciężka choroba	228	98	173	77
Przemoc	7	2	3	1
Bezradność w sprawach opiekuńczo-wychowawczych w tym: rodziny niepełne, rodziny wielodzietne	139	70	87	21
Trudności po opuszczeniu zakładów karnych	3	3	1	1
Alkoholizm	33	11	5	2
Sytuacja kryzysowa	0	0	0	0
bezdumność	7	3	10	4

Źródło: GOPS w Krasocinie

Z powyższego zestawienia wynika, że najczęstszymi powodami ubiegania się o pomoc było długotrwała i ciężka choroba, bezrobocie, niepełnosprawność oraz bezradność w sprawach opiekuńczo-wychowawczych i ubóstwo. W większości przypadków podstawą do udzielenia pomocy było równocześnie kilka przesłanek. Wszystkie rodziny objęte były pomocą pracowników socjalnych w formie pracy socjalnej, mającej na celu usamodzielnienie i ograniczenie korzystania ze świadczeń

² Raport o stanie gminy Krasocin rok 2020

pieniężnych. Rodziny, w których występowała przemoc były objęte procedurą „Niebieskiej Karty”. W 2019r. Wydatki w działach „Pomoc społeczna i „Pozostałe zadania w zakresie polityki społecznej” wynosił 2014,9 tys zł. Wydatki na przeciwdziałanie alkoholizmowi wyniosły natomiast 104 tys zł.

Świadczenia wychowawcze 500+

Świadczenie wychowawcze RODZINA 500+ w 2019 r.	Powiat	Gmina
Przeciętna miesięczna liczba : rodzin pobierających świadczenie ^a dzieci, na które rodziny pobierają świadczenie:	2808	719
od 1 stycznia do 30 czerwca	4522	1192
od 1 lipca do 31 grudnia	6731	1663
Wyплаты świadczeń w tys. zł	35657,6	9185,3

a Dane dotyczą okresu od 1 stycznia do 30 czerwca.

Źródło: Statystyczne Vademecum Samorządowca 2020

Gmina Łopuszno

GOPS w Łopusznie pomaga potrzebującym w różny sposób m.in. poprzez organizację usług opiekuńczych, poradnictwo specjalistyczne, wydawanie posiłków, pomoc przy staraniach o dom pomocy społecznej oraz udziela pomocy finansowej (m.in. zasiłek stały, celowy, okresowy). W roku 2020 najczęstszą przyczyną korzystania z pomocy ośrodka była długotrwała lub ciężka choroba oraz ubóstwo. Na przestrzeni ostatnich lat zauważyć można stopniowy spadek liczby osób i rodzin korzystających z pomocy ośrodka.

Tabela 19 Przyczyny korzystania z pomocy społecznej na terenie Gminy Łopuszno w latach 2016 i 2020

	2016		2020	
	Liczba osób	Liczba rodzin	Liczba osób	Liczba rodzin
Bezrobocie	390	131	256	95
Ubóstwo	790	280	328	141
Niepełnosprawność	154	102	136	75
Długotrwała lub ciężka choroba	426	181	298	174
Przemoc	8	4	14	4
Bezradność w sprawach opiekuńczo-wychowawczych w tym: rodziny niepełne, rodziny wielodzietne	187	45	106	29
Trudności po opuszczeniu zakładów karnych	6	4	1	1
Alkoholizm	42	22	47	29
Sytuacja kryzysowa	0	0	0	
Zdarzenia losowe	2	6	13	6

Źródło: opracowanie własne na podstawie danych GOPS w Łopusznie

Strategia Rozwoju Ponadlokalnego dla Gmin Krasocin, Łopuszno, Słupia Konecka
Diagnoza strategiczna

Najczęstszą przyczyną korzystania z pomocy na terenie gminy Łopuszno są: długotrwała lub ciężka choroba oraz ubóstwo.

W 2019r. Wydatki w działach „Pomoc społeczna i „Pozostałe zadania w zakresie polityki społecznej” wynosił 3367,4 tys. zł. Wydatki na przeciwdziałanie alkoholizmowi wyniosły natomiast 114 tys. zł.

Świadczenia wychowawcze 500+

Świadczenie wychowawcze RODZINA 500+ w 2019 r.	Powiat	Gmina
Przeciętna miesięczna liczba : rodzin pobierających świadczenie ^a dzieci, na które rodziny pobierają świadczenie:		
od 1 stycznia do 30 czerwca	15824	658
od 1 lipca do 31 grudnia	24378	1096
	35472	1435
Wyплаты świadczeń w tys. zł	188218,1	8310,3

^a Dane dotyczą okresu od 1 stycznia do 30 czerwca.

Źródło: Statystyczne Vademecum Samorządowca 2020

Gmina Słupia Konecka

Gminny Ośrodek Pomocy Społecznej w Słupiu jest jednostką organizacyjną, która działa na podstawie Uchwały Nr XIX/92 Rady Gminy w Słupiu z dnia 24 marca 1992r., w sprawie utworzenia Gminnego Ośrodka Pomocy Społecznej Słupia oraz Statutu zatwierdzonego Uchwałą Rady Gminy w Słupiu z dnia 8 listopada 2016r.

W ostatnich latach zaobserwować można stopniowy spadek liczby rodzin korzystających z pomocy GOPS w Słupiu. Analizując dane za ostatnie lata zauważyć można również zmianę co do przyczyn korzystania z pomocy. W 2016r. najczęstszą przyczyną korzystania z pomocy GOPS było ubóstwo (128 rodzin), zaś w roku 2020 najczęstszą przyczyną była bezradność w sprawach opiekuńczo-wychowawczych - 99 rodzin oraz długotrwała lub ciężka choroba. W 2020 roku z pomocy Ośrodka skorzystało 190 rodzin, w których było 521 osób.

Tabela 20 Przyczyny korzystania z pomocy społecznej na terenie gminy Łopuszno w latach 2016 i 2020

	2016		2020	
	Liczba osób	Liczba rodzin	Liczba osób	Liczba rodzin
Bezrobocie	124	36	6	5
Ubóstwo	461	128	40	24
Niepełnosprawność	114	44	36	25
Długotrwała lub ciężka choroba	86	45	86	57
Przemoc	3	1	0	0
Bezradność w sprawach opiekuńczo-wychowawczych w tym: rodziny niepełne, rodziny wielodzietne	6	3	395	99
Trudności po opuszczeniu zakładów karnych	1	1	1	1
Alkoholizm	7	4	2	2

Strategia Rozwoju Ponadlokalnego dla Gmin Krasocin, Łopuszno, Słupia Konecka
Diagnoza strategiczna

Sytuacja kryzysowa	0	0	4	2
Zdarzenia losowe	24	7	0	0

Źródło: opracowanie własne na podstawie danych GOPS w Słupi

W ramach zadań własnych Gminny Ośrodek Pomocy Społecznej w Słupi w 2020r. przyznał decyzją administracyjną:

- a) zasiłek okresowy 6 osobom, w których rodzinach było 12 osób, a liczba wypłaconych świadczeń wyniosła 9. Zasiłek okresowy został przyznany z powodu:
 - długotrwałej choroby- 3 osoby;
 - niepełnosprawności- 2osoby;
 - bezrobocia- 1 osoba;
- b) zasiłek celowy i specjalny zasiłek celowy 127 rodzinom,
- c) posiłek 95 rodzinom,
- d) usługi opiekuńcze 35 osobom,
- e) zasiłek stały 24 osobom,
- f) GOPS opłacił dla 20 osób składkę zdrowotną dla osób pobierających zasiłek stały z pomocy społecznej nie podlegające obowiązkowemu ubezpieczeniu zdrowotnemu z innego tytułu,
- g) odpłatność gminy za pobyt w domu pomocy społecznej dla 6 osób³.

W 2019r. wydatki w działach „Pomoc społeczna i „Pozostałe zadania w zakresie polityki społecznej” wynosił 1336,7 tys. zł. Wydatki na przeciwdziałanie alkoholizmowi wyniosły natomiast 23 tys. zł.

Świadczenia wychowawcze 500+

Świadczenie wychowawcze RODZINA 500+ w 2019 r.	Powiat	Gmina
Przeciętna miesięczna liczba : rodzin pobierających świadczenie ^a dzieci, na które rodziny pobierają świadczenie:		
od 1 stycznia do 30 czerwca	4625	233
od 1 lipca do 31 grudnia	7296	459
	10220	493
Wyплаты świadczeń w tys. zł	55647,4	2584,7
a Dane dotyczą okresu od 1 stycznia do 30 czerwca.		

Źródło: Statystyczne Vademecum Samorządowca 2020

Podsumowanie pomocy społecznej na obszarze objętym Strategią

W roku 2020 najczęstszą przyczyną korzystania z pomocy OPS na obszarze realizacji Strategii była długotrwała lub ciężka choroba – z tego powodu z pomocy skorzystało 308 rodzin (557 osób) oraz ubóstwo – 216 rodzin (508 osób). Względem roku 2016 zwiększyła się liczba osób korzystających z pomocy z powodu bezradność w sprawach opiekuńczo-wychowawczych.

³ Raport o stanie gminy Słupia Konecka rok 2020

Strategia Rozwoju Ponadlokalnego dla Gmin Krasocin, Łopuszno, Słupia Konecka
Diagnoza strategiczna

Tabela 21 Liczba osób i rodzin korzystających z pomocy OPS na terenie Gmin: Krasocin, Łopuszno, Słupia Konecka w roku 2016 i 2020

Przesłanka	2016		2020	
	Liczba osób	Liczba rodzin	Liczba osób	Liczba rodzin
Bezrobocie	981	297	499	174
Ubóstwo	1528	497	508	216
Niepełnosprawność	501	243	288	163
Długotrwała lub ciężka choroba	740	324	557	308
Przemoc	18	7	17	5
Bezradność w sprawach opiekuńczo-wychowawczych w tym: rodziny niepełne, rodziny wielodzietne	332	118	588	149
Trudności po opuszczeniu zakładów karnych	10	8	3	3
Alkoholizm	82	37	54	33
Sytuacja kryzysowa	0	0	4	2
Zdarzenia losowe	33	16	23	10

Źródło: opracowanie własne na podstawie danych Gminnych Ośrodków Pomocy Społecznej w Krasocinie, Łopusznie i Słupi

Tabela 22 Przyczyny przyznawania pomocy na obszarze Gmin: Krasocin, Łopuszno, Słupia Konecka w 2020r.

	Liczba rodzin objętych wsparciem		
	Krasocin	Łopuszno	Słupia Konecka
Bezrobocie	74	95	5
Ubóstwo	51	141	24
Niepełnosprawność	63	75	25
Długotrwała lub ciężka choroba	77	174	57
Przemoc	1	4	0
Bezradność w sprawach opiekuńczo-wychowawczych w tym: rodziny niepełne, rodziny wielodzietne	21	29	99
Trudności po opuszczeniu zakładów karnych	1	1	1
Alkoholizm	2	29	2
Sytuacja kryzysowa	0		2
Zdarzenia losowe	4	6	0

Źródło: opracowanie własne na podstawie danych Gminnych Ośrodków Pomocy Społecznej w Krasocinie, Łopusznie i Słupi

Strategia Rozwoju Ponadlokalnego dla Gmin Krasocin, Łopuszno, Słupia Konecka
Diagnoza strategiczna

Z analizy danych z kilku ostatnich lat można wywnioskować, iż:

- w kolejnych latach liczba osób i rodzin korzystających z pomocy OPS będzie stopniowo spadać,
- w kolejnych latach wzrośnie liczba osób korzystających z pomocy z powodu niepełnosprawności i długotrwałej lub ciężkiej choroby co jest spowodowane starzejącym się społeczeństwem,
- wzrośnie liczba osób korzystających z pomocy z powodu i bezradności w sprawach opiekuńczo-wychowawczych,
- wzrośnie liczba osób borykających się z uzależnieniami.

Wobec wysokiej dynamiki wzrostu grupy osób starszych, istnieje potrzeba rozszerzenia oferty pomocy społecznej osobom starszym i chorym. Z uwagi na rosnącą bezradność w sprawach opiekuńczo-wychowawczych, a także uzależnienia konieczne jest wzmocnienie działań z zakresu pomocy w funkcjonowaniu rodziny.

2.4 Edukacja

Gmina Krasocin

2 574 mieszkańców gminy Krasocin jest w wieku potencjalnej nauki (3-24 lata) (w tym 1 240 kobiet oraz 1 334 mężczyzn). Według Narodowego Spisu Powszechnego z 2011 roku 11,9% ludności posiada wykształcenie wyższe, 2,0% wykształcenie policealne, 10,2% średnie ogólnokształcące, a 15,8% średnie zawodowe. Wykształceniem zasadniczym zawodowym legitymuje się 24,4% mieszkańców gminy Krasocin, gimnazjalnym 6,3%, natomiast 26,8% podstawowym ukończonym. 2,6% mieszkańców zakończyło edukację przed ukończeniem szkoły podstawowej. W porównaniu do całego województwa świętokrzyskiego mieszkańcy gminy Krasocin mają znacznie niższy poziom wykształcenia. Wśród kobiet mieszkających w gminie Krasocin największy odsetek ma wykształcenie podstawowe ukończone (29,0%) oraz zasadnicze zawodowe (16,2%). Mężczyźni najczęściej mają wykształcenie zasadnicze zawodowe (32,7%) oraz podstawowe ukończone (24,5%).

Wykres 11 Edukacyjne grupy wieku w gminie Krasocin w roku 2019

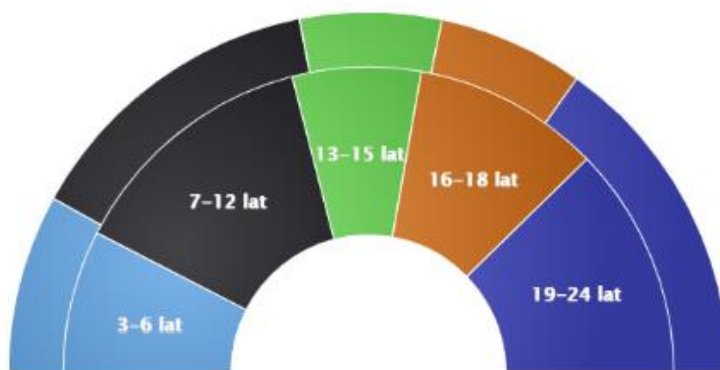

Źródło: https://www.polskawliczbach.pl/gmina_Krasocin#edukacja-i-szkolnictwo

Na terenie gminy w roku szkolnym 2019/2020 funkcjonowało 6 szkół podstawowych oraz 1 filia oraz 9 placówek wychowania przedszkolnego.

Tabela 23 Szkoły podstawowe i przedszkola zlokalizowane na terenie gminy Krasocin

Krasocin	2017/2018	2018/2019	2019/2020	2020/2021
Placówki wychowania przedszkolnego	8	9	9	9
W tym przedszkola	2	3	3	3
Miejsca w przedszkolach	170	240	193	bd
Szkoły podstawowe	7	7	7	6
Liczba żłobków	-	-	-	1
Kluby dziecięce	-	-	-	-
Gimnazja	3	3	-	-

Źródło: opracowanie własne na podstawie danych Urzędu gminy w Krasocinie oraz danych GUS

Tabela 24 Liczba dzieci w szkołach podstawowych i przedszkolach w latach szkolnych 2017-2020

Krasocin	2017/2018	2018/2019	2019/2020	2020/2021
Liczba uczniów w szkołach	795	894	852	820
Uczniowie szkół gimnazjalnych	237	134	-	-

Strategia Rozwoju Ponadlokalnego dla Gmin Krasocin, Łopuszno, Słupia Konecka
Diagnoza strategiczna

Dzieci przebywające w żłobkach i klubach dziecięcych	0	0	0	38
Dzieci w placówkach wychowania przedszkolnego	290	311	289	331
w tym w przedszkolach	162	212	206	bd

Źródło: opracowanie własne na podstawie danych Urzędu gminy w Krasocinie oraz danych GUS

Gmina Łopuszno

2 228 mieszkańców gminy Łopuszno jest w wieku potencjalnej nauki (3-24 lata) (w tym 1 114 kobiet oraz 1 114 mężczyzn). Według Narodowego Spisu Powszechnego z 2011 roku 13,7% ludności posiada wykształcenie wyższe, 1,3% wykształcenie policealne, 9,5% średnie ogólnokształcące, a 15,9% średnie zawodowe. Wykształceniem zasadniczym zawodowym legitymuje się 24,3% mieszkańców gminy Łopuszno, gimnazjalnym 6,6%, natomiast 25,7% podstawowym ukończonym. 3,0% mieszkańców zakończyło edukację przed ukończeniem szkoły podstawowej. W porównaniu do całego województwa świętokrzyskiego mieszkańcy gminy Łopuszno mają niższy poziom wykształcenia. Wśród kobiet mieszkających w gminie Łopuszno największy odsetek ma wykształcenie podstawowe ukończone (27,5%) oraz wyższe (17,4%). Mężczyźni najczęściej mają wykształcenie zasadnicze zawodowe (31,5%) oraz podstawowe ukończone (23,9%).

Wykres 12 Edukacyjne grupy wieku w gminie Łopuszno w roku 2019.



Źródło: https://www.polskawliczbach.pl/gmina_Lopuszno#edukacja-i-szkolnictwo

W roku 2020 w gminie Łopuszno mieściło się 7 przedszkoli w tym 6 prowadzonych przez gminę, do których uczęszczało 271 dzieci. Na terenie gminy znajduje się żłobek gdzie opiekę ma zapewnionych 56 dzieci w roku szkolnym 2019/2020 opiekę żłobkowa miało zapewnione 91 dzieci. Z każdym rokiem rośnie ilość miejsc przedszkolnych dostępnych na terenie gminy oraz liczba dzieci objętych edukacją przedszkolną. Na terenie gminy 719 uczniów uczy się w 3 szkołach podstawowych: Łopuszno, Gnieździska i Dobrzeszów oraz 3 szkołach filialnych: Łopuszna – w Grabownicy oraz w Lasocinie, oraz Dobrzeszowa, w Sarbicach Drugich. Dla porównania w 2011 roku w gminie Łopuszno funkcjonowało 6 szkół podstawowych, w których uczyło się 519 uczniów. Współczynnik skolaryzacji brutto (stosunek wszystkich osób uczących się w szkołach podstawowych do osób w wieku 7-12 lat) wynosi 87,88.

Tabela 25 Szkoły podstawowe i przedszkola zlokalizowane na terenie Gminy Łopuszno

Łopuszno	2017/2018	2018/2019	2019/2020	2020/2021
Placówki wychowania przedszkolnego	7	7	7	7

Strategia Rozwoju Ponadlokalnego dla Gmin Krasocin, Łopuszno, Słupia Konecka
Diagnoza strategiczna

W tym przedszkola	1	1	1	1
Miejsca w przedszkolach	75	96	90	90
Szkoły podstawowe	3	3	3	3
Liczba żłobków	0	0	1	1

Źródło: opracowanie własne na podstawie danych Urzędu gminy w Łopusznie oraz danych GUS

Tabela 26 Liczba dzieci w szkołach podstawowych i przedszkolach w latach szkolnych 2011/2012 i 2020/2021

Łopuszno	2017/2018	2018/2019	2019/2020	2020/2021
Liczba uczniów w szkołach	610	696	719	719
Uczniowie szkół gimnazjalnych	206	100	-	-
Dzieci przebywające w żłobkach i klubach dziecięcych	0	0	91	56
Dzieci w placówkach wychowania przedszkolnego	311	340	340	271 ⁴
W tym w przedszkolach	62	71	69	70

Źródło: opracowanie własne na podstawie danych Urzędu gminy w Łopusznie oraz danych GUS

W gminie Łopuszno ma swoją siedzibę Powiatowy Zespół Szkół Ponadgimnazjalnych, w ramach którego funkcjonuje liceum ogólnokształcące, technikum, szkoła branżowa I i II stopnia. W 2019r. w 4 oddziałach Liceum uczyło się 132 uczniów (80 kobiet oraz 52 mężczyzn), technikum – 277 uczniów, Szkoła Policealna dla Dorosłych 80 uczniów, Zasadnicza Szkoła Zawodowa -13 uczniów.

Gmina Słupia Konecka

729 mieszkańców gminy Słupia Konecka jest w wieku potencjalnej nauki (3-24 lata) (w tym 358 kobiet oraz 371 mężczyzn). Według Narodowego Spisu Powszechnego z 2011 roku 12,5% ludności posiada wykształcenie wyższe, 2,2% wykształcenie policealne, 9,0% średnie ogólnokształcące, a 16,4% średnie zawodowe. Wykształceniem zasadniczym zawodowym legitymuje się 24,5% mieszkańców gminy Słupia Konecka, gimnazjalnym 5,4%, natomiast 26,5% podstawowym ukończonym. 3,4% mieszkańców zakończyło edukację przed ukończeniem szkoły podstawowej. W porównaniu do całego województwa świętokrzyskiego mieszkańcy gminy Słupia Konecka mają znacznie niższy poziom wykształcenia. Wśród kobiet mieszkających w gminie Słupia Konecka największy odsetek ma wykształcenie podstawowe ukończone (28,4%) oraz zasadnicze zawodowe (16,5%). Mężczyźni najczęściej mają wykształcenie zasadnicze zawodowe (32,9%) oraz podstawowe ukończone (24,5%).

⁴ Liczba dotyczy dzieci uczęszczających do przedszkoli prowadzonych przez gminę

Strategia Rozwoju Ponadlokalnego dla Gmin Krasocin, Łopuszno, Słupia Konecka
Diagnoza strategiczna

Wykres 13 Edukacyjne grupy wieku w gminie Słupia Konecka w roku 2019.



Źródło: https://www.polskawliczbach.pl/gmina_Słupia_Konecka#edukacja-i-szkolnictwo

W roku 2020 w gminie Słupia Konecka funkcjonowało jedno przedszkole, do którego uczęszczało 62 dzieci. Na terenie gminy znajdują się 3 szkoły podstawowe w tym 2 prowadzone przez gminę w których uczy się 214 uczniów. Dla porównania w 2008 roku w gminie funkcjonowały 4 szkoły podstawowe, w których w 20 oddziałach uczyło się 240 uczniów. Współczynnik skolaryzacji brutto (stosunek wszystkich osób uczących się w szkołach podstawowych do osób w wieku 7-12 lat) wynosi 92,03.

Tabela 27 Szkoły podstawowe i przedszkola zlokalizowane na terenie Gminy Słupia Konecka

Słupia Konecka	2017/2018	2018/2019	2019/2020	2020/2021
Placówki wychowania przedszkolnego	4	4	3	3
W tym przedszkola	-	-	-	-
Miejsca w przedszkolach	-	-	-	-
Szkoły podstawowe	4	3	3	3
Liczba żłobków	0	0	0	0

Źródło: opracowanie własne na podstawie danych Urzędu Gminy Słupia Konecka oraz danych GUS

Tabela 28 Liczba dzieci w szkołach podstawowych i przedszkolach w latach szkolnych 2017-2020

Słupia Konecka	2017/2018	2018/2019	2019/2020	2020/2021
Liczba uczniów w szkołach	210	231	214	172
Uczniowie szkół gimnazjalnych	60	31	-	-
Liczba dzieci w wieku żłobkowym w żłobkach prowadzonych przez gminę	0	0	0	0
Dzieci w placówkach wychowania przedszkolnego	80	80	79	62
W tym w przedszkolach	-	-	-	-

Źródło: opracowanie własne na podstawie danych Urzędu Gminy Słupia Konecka oraz danych GUS

Podsumowanie

Na obszarze objętym Strategią w roku szkolnym 2020/2021 funkcjonuje 12 szkół podstawowych oraz 19 placówek wychowania przedszkolnego (w tym 11 przedszkoli). Na obszarze realizacji Strategii dostęp do opieki przedszkolnej jest zapewniony, nieco gorzej wygląda sytuacja opieki nad dziećmi do lat 3 (w gminach Łopuszno i Krasocin funkcjonują żłobki).

Strategia Rozwoju Ponadlokalnego dla Gmin Krasocin, Łopuszno, Słupia Konecka
Diagnoza strategiczna

Tabela 29 Szkoły podstawowe i przedszkola zlokalizowane na terenie gminy objętych strategią w roku szkolnym 2011/2012 i 2020/2021

	rok szkolny 2011/2012	rok szkolny 2020/2021
Liczba szkół prowadzonych przez gminę	17	12
Liczba szkół prowadzonych przez inne podmioty	1	1
Liczba przedszkoli prowadzonych przez gminę	5	9
Liczba przedszkoli prowadzonych przez inne podmioty	0	2
Liczba żłobków prowadzonych przez gminę	0	2
Liczba żłobków prowadzonych przez inne podmioty	0	0

Źródło: opracowanie własne na podstawie danych GUS

Dużym wyzwaniem dla gminy Krasocin oraz Łopuszno będzie spadek liczby dzieci w wieku szkolnym. Inaczej wygląda sytuacja w Słupii Koneckiej gdzie prognozowany jest wzrost osób w wieku przedprodukcyjnym.

Przedstawione powyżej dane dotyczące edukacji pozwalają na wysunięcie wniosku, że silnymi stronami w tym obszarze jest dobrze rozwinięta opieka nad dziećmi w wieku przedszkolnym. Niekorzystnym zjawiskiem, mogącym silniej niż dotąd uwidocznić się w najbliższych latach na obszarze realizacji strategii, jest coraz mniejsza liczba dzieci w wieku szkolnym oraz mała liczba miejsc opieki nad dziećmi do lat 3.

2.5 Opieka zdrowotna

Dostępność do placówek służby zdrowia i usług medycznych należy do najistotniejszych elementów infrastruktury społecznej. Czynnikiem kształtującymi poziom służby zdrowia oraz zakres opieki medycznej są: liczba placówek specjalistycznych, ich wielkość, wyposażenie oraz liczebność lekarzy świadczących usługi medyczne.

Gmina Krasocin

Na terenie gminy funkcjonuje Gminny Zakład Opieki Zdrowotnej w Krasocinie. W ramach ZOZ działają Ośrodki Zdrowia w Krasocinie, w Bukowej, w Olesznie.

W Ośrodku Zdrowia w Bukowie znajdują się dwa prywatne gabinety: fizjoterapeutyczny i stomatologiczny, posiadający umowę z Narodowym Funduszem Zdrowia (NFZ). W Ośrodku Zdrowia w Krasocinie mieści się Prywatna Poradnia Stomatologiczna ALKA Dent, która w ramach umowy podpisanej z NFZ świadczy również nieodpłatne usługi dentystyczne. Wszystkie ośrodki zdrowia z terenu gminy zapewniają podstawową opiekę zdrowotną. Wszystkie ośrodki zdrowia w gminie dysponują pełnym wyposażeniem.

Specjalistyczną oraz szpitalną opiekę medyczną mieszkańcom gminy zapewnia Szpital Rejonowy we Włoszczowie (ul. Żeromskiego 28). W gminie działa jedna apteka mieszcząca się w Krasocinie oraz dwa punkty apteczne w miejscowościach Oleszno i Bukowa.

Strategia Rozwoju Ponadlokalnego dla Gmin Krasocin, Łopuszno, Słupia Konecka
Diagnoza strategiczna

Tabela 30 Liczba udzielonych porad lekarskich w Gminie Krasocin w latach 2015-2020

Jednostka terytorialna	2015	2016	2017	2018	2019	2020
Krasocin	36196	34 858	34 009	34 936	35 255	31 713

Źródło: opracowanie własne na podstawie danych GUS

Najczęstszą przyczyną zgonów w ostatnich latach na terenie gminy są choroby układu krążenia oraz nowotwory. W 2019 roku 53,6% zgonów w gminie Krasocin spowodowanych było chorobami układu krążenia, przyczyną 22,6% zgonów w gminie Krasocin były nowotwory, a 3,4% zgonów spowodowanych było chorobami układu oddechowego. Na 1000 ludności gminy Krasocin przypada 10.37 zgonów. Jest to znacznie mniej od wartości średniej dla województwa świętokrzyskiego oraz wartość porównywalna do wartości średniej dla kraju.

Gmina Łopuszno

Na terenie gminy funkcjonuje Samodzielny Publiczny Zakład Opieki Zdrowotnej – Gminny Ośrodek Zdrowia w Łopusznie, który świadczy usługi w zakresie podstawowej opieki zdrowotnej. W instytucji wykonywane są trzy rodzaje świadczeń medycznych: leczenie stomatologiczne, ambulatoryjna opieka specjalistyczna oraz rehabilitacja lecznicza. Nocna i świąteczna opieka medyczna realizowana są przez Świętokrzyskie Centrum Ratownictwa Medycznego i Transportu Sanitarnego w Kielcach – Punkt Ratowniczy Mniów. Dodatkowo na terenie gminy funkcjonują trzy apteki.

Tabela 31 Liczba udzielonych porad lekarskich w Gminie Łopuszno w latach 2015-2020

Jednostka terytorialna	2015	2016	2017	2018	2019	2020
Łopuszno	31540	31 580	30 194	29 115	29 428	23 103

Źródło: opracowanie własne na podstawie danych GUS

Budynek w którym znajduje się Gminny Ośrodek Zdrowia w Łopusznie wymaga remontu. Placówkę należy również doposażyć w nowoczesny sprzęt medyczny.

Najczęstszą przyczyną zgonów w ostatnich latach na terenie gminy są choroby układu krążenia oraz nowotwory. W 2019 roku 45,7% zgonów w gminie Łopuszno spowodowanych było chorobami układu krążenia, przyczyną 24,3% zgonów były nowotwory, a 3,7% zgonów spowodowanych było chorobami układu oddechowego. Na 1000 ludności Gminy Łopuszno przypada 9.75 zgonów. Jest to znacznie mniej od wartości średniej dla województwa świętokrzyskiego oraz mniej od wartości średniej dla kraju.

Gmina Słupia Konecka

Na terenie gminy funkcjonuje jeden podmiot leczniczy, zarządzany przez gminę - Gminny Zakład Opieki Zdrowotnej w Słupi. W 2020 r. 2817 osób korzystało z pomocy GZOZ w Słupi, liczba udzielonych świadczeń zdrowotnych wynosiła 12 685. W ramach podstawowej opieki zdrowotnej udzielono 15 413 porad, które dotyczyły najczęściej „J10 i E11”. W gminie na początek 2020 r. funkcjonowała 1 apteka, na koniec 2020 r. stan ten się nie zmienił.

Tabela 32 Liczba udzielonych porad w latach 2015-2019 gmina Słupia Konecka

Jednostka terytorialna	2015	2016	2017	2018	2019	2020
Słupia Konecka	15614	15 586	14 961	14 596	14 276	12 685

Źródło: opracowanie własne na podstawie danych GUS

Budynek w którym znajduje się - Gminny Zakład Opieki Zdrowotnej w Słupi wymaga remontu. Placówkę należy również doposażyć w nowoczesny sprzęt medyczny.

Najczęstszą przyczyną zgonów w ostatnich latach na terenie gminy Słupia Konecka są choroby układu krążenia oraz nowotwory. W 2019 roku 51,3% zgonów w gminie spowodowanych było chorobami układu krążenia, przyczyną 20,5% zgonów były nowotwory, a 5,7% zgonów spowodowanych było chorobami układu oddechowego. Na 1000 ludności gminy przypada 16.53 zgonów - jest to znacznie więcej od wartości średniej dla województwa świętokrzyskiego oraz znacznie więcej od wartości średniej dla kraju.

Podsumowanie obszaru zdrowie

Dostęp do podstawowej opieki zdrowotnej na obszarze gmin objętych strategią jest zapewniony. Istnieje potrzeba przeprowadzenia prac remontowych w budynkach gdzie znajdują się Ośrodki Zdrowia oraz zakup nowoczesnego sprzętu medycznego.

Najczęstszą przyczyną zgonów na obszarze gmin objętych Strategią są choroby związane z układem krążenia oraz nowotwory. Z uwagi na tendencje wzrostu chorobowości (szczególnie nowotworowej) i demograficznego starzenia się społeczeństwa, istnieje konieczność zwiększenia dostępności do świadczeń zdrowotnych, w tym dostosowanie ich do potrzeb osób starszych. W celu poprawy dostępności do świadczeń zdrowotnych wskazana jest realizacja programów polityki zdrowotnej obejmująca jak największą liczbę osób. Jednocześnie należy rozwijać infrastrukturę i wyposażenie Ośrodków Zdrowia w celu zapewnienia pełnej realizacji potrzeb leczniczych mieszkańców gmin.

2.6 Organizacje pozarządowe

Organizacje pozarządowe stanowią niezwykle ważny element demokracji i społeczeństwa obywatelskiego. Świadczą określone usługi, a dzięki swojej specyfice, często mogą to robić w sposób bardziej efektywny niż inne podmioty. Według ustawy o działalności pożytku publicznego i wolontariacie organizacjami pozarządowymi są jednostki niebędące jednostkami sektora finansów publicznych, w rozumieniu ustawy o finansach publicznych oraz niedziałające w celu osiągnięcia zysku. Najliczniejszymi formami prawnymi, w jakich zakładane są organizacje pozarządowe są stowarzyszenia i fundacje.

Gmina Krasocin

W 2020 roku na terenie Gminy Krasocin funkcjonowały 24 organizacje pozarządowe były to stowarzyszenia, OSP i koła gospodyń wiejskich:

1. OGNISKO TOWARZYSTWA KRZEWIENIA KULTURY FIZYCZNEJ PRZY LHOIST BUKOWA Sp. z o.o.
2. OCHOTNICZA STRAŻ POŻARNA W OLESZNIU,
3. OCHOTNICZA STRAŻ POŻARNA W OSTROWIE,
4. OCHOTNICZA STRAŻ POŻARNA W MIECZYNIU
5. OCHOTNICZA STRAŻ POŻARNA W KRASOCINIE,
6. OCHOTNICZA STRAŻ POŻARNA W SUŁKOWIE
7. OCHOTNICZA STRAŻ POŻARNA W LUDYNI
8. OCHOTNICZA STRAŻ POŻARNA W SKORKOWIE,
9. OCHOTNICZA STRAŻ POŻARNA W BRYGIDOWIE,
10. OCHOTNICZA STRAŻ POŻARNA W CIEŚLACH,

Strategia Rozwoju Ponadlokalnego dla Gmin Krasocin, Łopuszno, Słupia Konecka
Diagnoza strategiczna

11. GMINNY KLUB SPORTOWY "BUCOVIA" BUKOWA,
12. OCHOTNICZA STRAŻ POŻARNA W CHOTOWIE
13. OCHOTNICZA STRAŻ POŻARNA W ŚWIDNIE,
14. STOWARZYSZENIE SPOŁECZNO - KULTURALNE "RAZEM",
15. STOWARZYSZENIE EMERYTÓW, RENCISTÓW I INWALIDÓW,
16. STOWARZYSZENIE REKONSTRUKCJI HISTORYCZNYCH "JODŁA",
17. STOWARZYSZENIE NA RZECZ ROZWOJU SPOŁECZNOŚCI LOKALNEJ "OLCHA",
18. KLUB SENIORÓW W KRASOCINIE POW. WŁOSZCZOWA WOJ. ŚWIĘTOKRZYSKIE, Krasocin,
19. „WSPÓLNIE DLA GMINY”
20. KLUB STRZELECKI KRASOCIN,
21. STOWARZYSZENIE "KULTURA DLA WSZYSTKICH
22. KOŁO GOSPODYŃ WIEJSKICH "CZOSTKOWIANKI",
23. STOWARZYSZENIE KOŁA GOSPODYŃ WIEJSKICH W OLESZNI
24. MARSZ SZLAKIEM PIERWSZEJ KAMPANII KADROWEJ,

Gmina Łopuszno

W Gminie Łopuszno w 2020 roku zarejestrowane były 20 stowarzyszeń i organizacji społecznych:

- 1 STOWARZYSZENIE SOŁTYSÓW ZIEMI ŁOPUSZAŃSKIEJ
- 2 STOWARZYSZENIE OCHRONY ZASOBÓW WODNYCH „ŁABĘDŹ”
- 3 STOWARZYSZENIE NASZE CZARTOSZOWY
- 4 STOWARZYSZENIE WSPIERANIA INICJATYW LOKALNYCH „SKAŁA”
- 5 STOWARZYSZENIE PRZYJACIÓŁ, MIŁOŚNIKÓW MUZYKI I TAŃCA LUDOWEGO
- 6 STOWARZYSZENIE TWÓRCZOŚĆ AKTYWNOŚĆ ROZWÓJ TRADYCJA W GMINIE ŁOPUSZNO „START”
- 7 STOWARZYSZENIE WĘDKARSKIE „ZŁOTA RYBKA”
- 8 STOWARZYSZENIE „EDUKACJA SZKOLNA I OBYWATELSKA”
- 9 STOWARZYSZENIE „GENIUSZ”
- 10 ŁOPUSZAŃSKI KLUB SPORTOWY
- 11 STOWARZYSZENIE „KOBIECY ŁOPUSZNA”
- 12 STOWARZYSZENIE CHÓR MIESZANY „GLORIA”
- 13 STOWARZYSZENIE PRZYJACIÓŁ I SYMATYKÓW GMINY ŁOPUSZNO - PRZYSZŁOŚĆ
- 14 WIEJSKIE STOWARZYSZENIE NA RZECZ OSÓB NIEPEŁNOSPRAWNYCH INTELEKTUALNIE I RUCHOWO
- 15 OCHOTNICZA STRAŻ POŻARNA W LASOCINIE
- 16 OCHOTNICZA STRAŻ POŻARNA W GNIEŹDZISKACH
- 17 OCHOTNICZA STRAŻ POŻARNA W DOBRZESZOWIE
- 18 OCHOTNICZA STRAŻ POŻARNA W SARBICACH PIERWSZYCH
- 19 OCHOTNICZA STRAŻ POŻARNA W GRABOWNICY
- 20 OCHOTNICZA STRAŻ POŻARNA W ŁOPUSZNI

Gmina Słupia Konecka

W 2020 roku na terenie Gminy Słupia Konecka funkcjonowało 13 organizacji pozarządowych i były to:

- Stowarzyszenie Przyszłość dla Mnina
- Stowarzyszenie na rzecz Rozwoju Ziemi Pilczyckiej
- Stowarzyszenie Tradycja i Przyszłość
- Koło Gospodyń Wiejskich w Budziszawiu „Budziszawianki”
- Koło Gospodyń Wiejskich w Mnie
- Koło Gospodyń Wiejskich w Radwanowie
- Ochotnicza Straż Pożarna w Czerwonej Woli
- Ochotnicza Straż Pożarna w Pijanowie
- Ochotnicza Straż Pożarna w Słupi

Strategia Rozwoju Ponadlokalnego dla Gmin Krasocin, Łopuszno, Słupia Konecka
Diagnoza strategiczna

- Ochotnicza Straż Pożarna w Mnie
- Ochotnicza Straż Pożarna w Pilczycy
- Ochotnicza Straż Pożarna w Rudzie Pilczyckiej
- Ochotnicza Straż Pożarna w Wólce

Podsumowanie

Na terenie gmin objętych Strategią funkcjonują aż 57 organizacji pozarządowych. Są to głównie ochotnicze straże pożarne oraz koła gospodyń wiejskich. Część organizacji jest „uśpiona” (mimo, że jest zarejestrowana to faktycznie nie funkcjonuje). Wyzwaniem dla samorządów na najbliższe lata będzie aktywizacja organizacji pozarządowych w realizację licznych zadań publicznych, w tym w obszarze wspierania rozwoju dzieci i młodzieży oraz seniorów.

2.7 Porządek publiczny i bezpieczeństwo obywateli

Gmina Krasocin

W 2019 roku w gminie Krasocin stwierdzono szacunkowo (w oparciu o dane powiatowe) 133 przestępstw. Oznacza to, że na każdych 1000 mieszkańców odnotowano 12,50 przestępstw. Jest to wartość znacznie mniejsza od wartości dla województwa świętokrzyskiego oraz znacznie mniejsza od średniej dla całej Polski. Wśród 133 przestępstw odnotowanych w 2019r. 79 było o charakterze kryminalnym, 26 gospodarczym, 19 drogowym, 2 przestępstwa przeciwko życiu i zdrowiu, 39 przeciwko mieniu.

Wykres 14 Liczba przestępstw odnotowanych na terenie Gminy Krasocin w latach 2015-2019

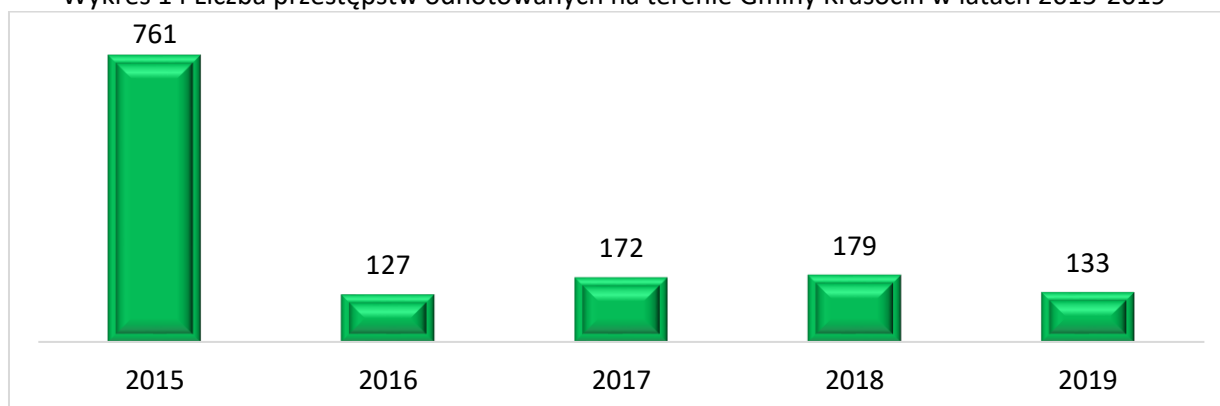

Źródło: opracowanie własne na podstawie danych GUS

Wskaźnik wykrywalności sprawców przestępstw dla wszystkich przestępstw ogółem w gminie Krasocin wynosi 83,40% i jest nieznacznie większy od wskaźnika wykrywalności dla województwa świętokrzyskiego oraz znacznie większy od wskaźnika dla całej Polski. W przeliczeniu na 1000 mieszkańców gminy Krasocin najwięcej stwierdzono przestępstw o charakterze kryminalnym - 7,42 (wykrywalność 79%) oraz przeciwko mieniu - 3,63 (wykrywalność 58%). W dalszej kolejności odnotowano przestępstwa drogowe - 1,79 (100%), o charakterze gospodarczym - 2,46 (81%) oraz przeciwko życiu i zdrowiu - 0,18 (87%).

Gmina Łopuszno

W 2019 roku w Gminie Łopuszno stwierdzono szacunkowo (w oparciu o dane powiatowe) 83 przestępstwa. Oznacza to, że na każdych 1000 mieszkańców odnotowano 9,22 przestępstw. Jest to wartość znacznie mniejsza od wartości dla województwa świętokrzyskiego oraz znacznie mniejsza od średniej dla całej Polski. Wśród 83 przestępstw odnotowanych w 2019r. 50 było o charakterze kryminalnym, 11 gospodarczym, 16 drogowym, 3 przestępstwa przeciwko życiu i zdrowiu, 25 przeciwko mieniu.

Wykres 15 Liczba przestępstw odnotowanych na terenie Gminy Łopuszno w latach 2015-2019

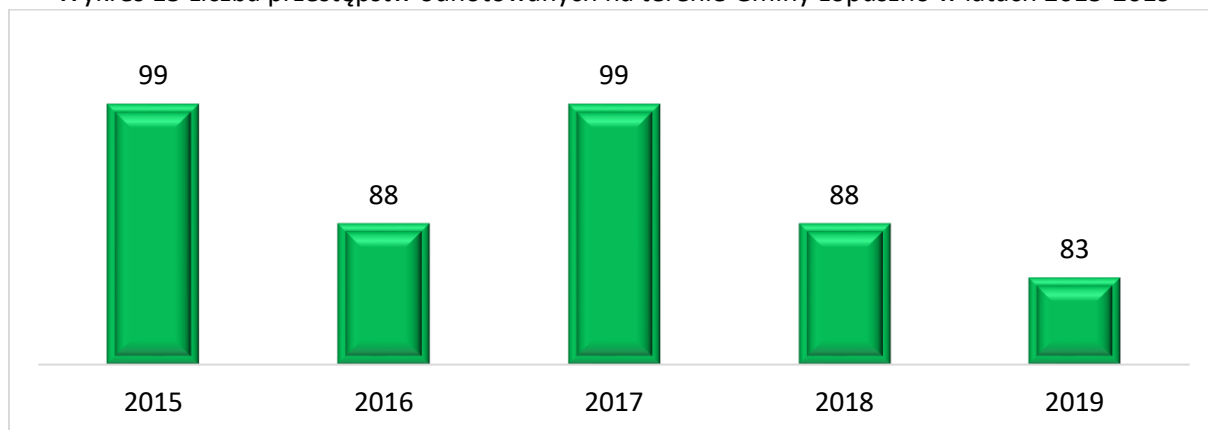

Źródło: opracowanie własne na podstawie danych GUS

Wskaźnik wykrywalności sprawców przestępstw dla wszystkich przestępstw ogółem w gminie Łopuszno wynosi 75,10% i jest mniejszy od wskaźnika wykrywalności dla województwa świętokrzyskiego oraz porównywalny do wskaźnika dla całej Polski. W przeliczeniu na 1000 mieszkańców gminy Łopuszno najwięcej stwierdzono przestępstw o charakterze kryminalnym - 5,59 (wykrywalność 71%) oraz przeciwko mieniu - 2,81 (wykrywalność 40%). W dalszej kolejności odnotowano przestępstwa drogowe - 1,80 (98%), o charakterze gospodarczym - 1,26 (53%) oraz przeciwko życiu i zdrowiu - 0,29 (96%).

Gmina Słupia Konecka

W 2019 roku w gminie stwierdzono szacunkowo (w oparciu o dane powiatowe) 42 przestępstwa. Oznacza to, że na każdych 1000 mieszkańców odnotowano 12,46 przestępstw. Jest to wartość znacznie mniejsza od wartości dla województwa świętokrzyskiego oraz znacznie mniejsza od średniej dla całej Polski. Wśród 42 przestępstw odnotowanych w 2019r. 28 było o charakterze kryminalnym, 5 gospodarczym, 7 drogowym, 2 przestępstwa przeciwko życiu i zdrowiu, 12 przeciwko mieniu.

Wykres 16 Liczba przestępstw odnotowanych na terenie Gminy Słupia Konecka w latach 2015-2019

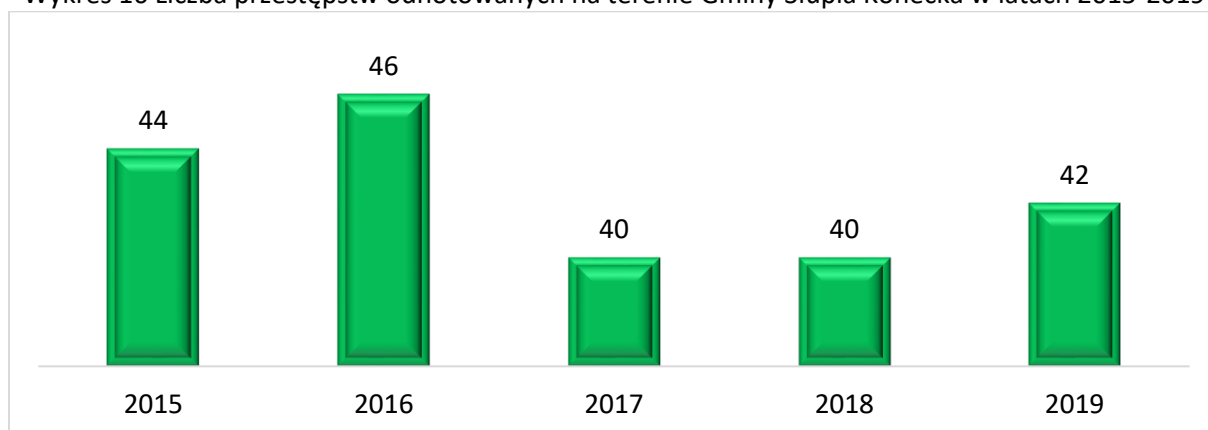

Źródło: opracowanie własne na podstawie danych GUS

Wskaźnik wykrywalności sprawców przestępstw dla wszystkich przestępstw ogółem w gminie Słupia Konecka wynosi 78,50% i jest porównywalny do wskaźnika wykrywalności dla województwa świętokrzyskiego oraz większy od wskaźnika dla całej Polski. W przeliczeniu na 1000 mieszkańców

Strategia Rozwoju Ponadlokalnego dla Gmin Krasocin, Łopuszno, Słupia Konecka
Diagnoza strategiczna

gminy najwięcej stwierdzono przestępstw o charakterze kryminalnym - 8,42 (wykrywalność 75%) oraz przeciwko mieniu - 3,73 (wykrywalność 47%). W dalszej kolejności odnotowano przestępstwa drogowe - 2,08 (97%), o charakterze gospodarczym - 1,48 (67%) oraz przeciwko życiu i zdrowiu - 0,49 (84%).

Podsumowanie

W 2019 roku na obszarze gmin objętych Strategią stwierdzono szacunkowo (w oparciu o dane powiatowe) 258 przestępstw. Oznacza to, że na każdych 1000 mieszkańców odnotowano 11,3 przestępstw. Jest to wartość znacznie mniejsza od wartości dla województwa świętokrzyskiego oraz znacznie mniejsza od średniej dla całej Polski. Najwięcej przestępstw odnotowano w gminie Krasocin 133.

Tabela 33 Liczba przestępstw odnotowanych w latach 2015-2019

	2015	2016	2017	2018	2019
Łopuszno	99	88	99	88	83
Słupia Konecka	44	46	40	40	42
Krasocin	761	127	172	179	133
RAZEM	904	261	311	307	258

Źródło: opracowanie własne na podstawie danych GUS

2.8 Gospodarka i rynek pracy

Gmina Krasocin

W obszarze samorządu w roku 2020 w rejestrze REGON zarejestrowanych było 1109 podmiotów gospodarki narodowej, z czego 960 stanowiły osoby fizyczne prowadzące działalność gospodarczą. Na przestrzeni ostatnich lat liczba podmiotów w gminie nieznacznie spadła (względem roku 2015) o 8 (0,72%). Liczba podmiotów gospodarczych funkcjonujących w gminie Krasocin jest zróżnicowana. Ośrodkiem szczególnej koncentracji działalności gospodarczej są miejscowości: Oleszno: 171 podmiotów, Krasocin (151), Skorków (149). Według danych z rejestru REGON wśród podmiotów posiadających osobowość prawną w gminie Krasocin najwięcej (51) jest stanowiących spółki cywilne. Analizując rejestr pod kątem liczby zatrudnionych pracowników można stwierdzić, że najwięcej (1 080) jest mikro-przedsiębiorstw, zatrudniających 0 - 9 pracowników.

Tabela 34 Liczba podmiotów gospodarki narodowej wpisanych do rejestru REGON w latach 2015-2020 na terenie Gminy Krasocin

Krasocin	2015	2016	2017	2018	2019	2020
Ogółem	1117	1099	1067	1072	1071	1109
zatrudniająca do 9 pracowników	1083	1065	1034	1038	1041	1080
zatrudniająca od 10-49 pracowników	30	30	28	28	24	24
zatrudniająca od 50- 249 pracowników	4	4	5	6	6	5
zatrudniająca od 250- 999 pracowników	0	0	0	0	0	0
zatrudniająca od 1000 i więcej	0	0	0	0	0	0

Źródło: opracowanie własne na podstawie danych GUS

W 2020 roku zarejestrowano 91 nowych podmiotów, a 50 podmiotów zostało wyrejestrowanych. Na przestrzeni lat 2009-2020 najwięcej (121) podmiotów zarejestrowano w roku 2014, a najmniej (55) w roku 2009. W tym samym okresie najwięcej (119) podmiotów wykreślono z rejestru REGON w 2016 roku, najmniej (50) podmiotów wyrejestrowano natomiast w 2020 roku.

Tabela 35 Liczba nowo rejestrowanych podmiotów i wyrejestrowywanych w latach 2015-2020 w Gminie Krasocin

Krasocin	2015	2016	2017	2018	2019	2020
Liczba nowo zarejestrowanych podmiotów	114	99	88	94	98	91
Liczba wyrejestrowanych podmiotów	100	119	110	83	86	50

Źródło: opracowanie własne na podstawie danych GUS

Wśród osób fizycznych prowadzących działalność gospodarczą w gminie Krasocin najczęściej deklarowanymi rodzajami przeważającej działalności są przetwórstwo przemysłowe (29,8%) oraz budownictwo (23,5%).

Tabela 36 Rodzaje działalności gospodarczej na terenie Gminy Krasocin w latach 2015-2020

Krasocin	2015	2016	2017	2018	2019	2020
----------	------	------	------	------	------	------

Strategia Rozwoju Ponadlokalnego dla Gmin Krasocin, Łopuszno, Słupia Konecka
Diagnoza strategiczna

rolnictwo, leśnictwo, łowiectwo i rybactwo	30	24	24	24	22	21
przemysł i budownictwo	569	567	542	539	543	581
pozostała działalność	518	508	501	509	506	507
RAZEM	1117	1099	1067	1072	1071	1109

Źródło: opracowanie własne na podstawie danych GUS

Rynek pracy

W gminie Krasocin w 2019r. pracowało 936 osób, z czego 46,7% wszystkich pracujących ogółem stanowią kobiety, a 53,3% mężczyźni. Wśród aktywnych zawodowo mieszkańców gminy Krasocin 657 osób wyjeżdża do pracy do innych gmin, a 100 pracujących przyjeżdża do pracy spoza gminy - tak więc saldo przyjazdów i wyjazdów do pracy wynosi -557. 47,1% aktywnych zawodowo mieszkańców gminy Krasocin pracuje w sektorze rolniczym (rolnictwo, leśnictwo, łowiectwo i rybactwo), 27,9% w przemyśle i budownictwie, a 7,4% w sektorze usługowym (handel, naprawa pojazdów, transport, zakwaterowanie i gastronomia, informacja i komunikacja) oraz 0,9% pracuje w sektorze finansowym (działalność finansowa i ubezpieczeniowa, obsługa rynku nieruchomości).

Tabela 37 Pracujący w gminie Krasocin w latach 2015-2019⁵

Krasocin	2015	2016	2017	2018	2019
Ogółem	985	965	1067	1042	936
Kobiet	438	434	466	441	437
Mężczyzn	547	531	601	601	499

Źródło: opracowanie własne na podstawie danych GUS

Bezrobocie rejestrowane w gminie Krasocin wynosiło na koniec 2019 roku 7,2% (10,4% wśród kobiet i 4,5% wśród mężczyzn). Względem roku 2015 spadło o 1,6%.

Wykres 17 Bezrobocie rejestrowane na terenie gminy Krasocin w latach 2015-2019

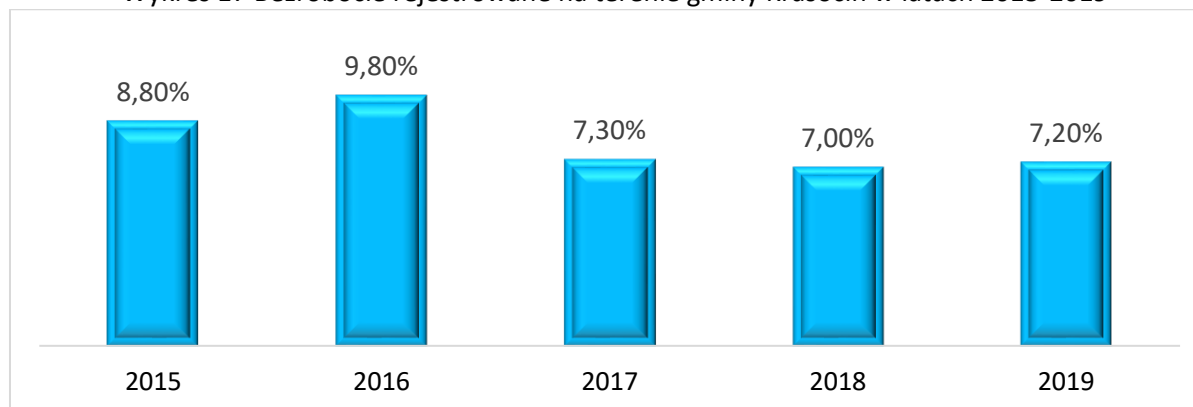

Źródło: opracowanie własne na podstawie danych GUS

Według danych GUS w Powiatowym Urzędzie Pracy we Włoszczowie na koniec grudnia 2020r. zarejestrowanych było 396 osób bezrobotnych w tym 243 kobiet i 153 mężczyzn. 262 zarejestrowanych bezrobotnych to osoby w wieku 18-44 lata. 174 osób pozostaje bez pracy powyżej 12 m-cy. 55 osób to bezrobotni z prawem do zasiłku.

⁵ Brak danych za rok 2020

Strategia Rozwoju Ponadlokalnego dla Gmin Krasocin, Łopuszno, Słupia Konecka
Diagnoza strategiczna

Tabela 38 Liczba osób bezrobotnych z terenu Gminy Krasocin w latach 2015-2020

Krasocin	2015	2016	2017	2018	2019	2020
Ogółem	423	479	360	341	355	396
Kobiet	282	305	240	234	232	243
Mężczyzn	141	174	120	107	123	153

Źródło: opracowanie własne na podstawie danych GUS

W 2019 roku przeciętne miesięczne wynagrodzenie brutto w gminie Krasocin wynosiło 4 089,25 PLN, co odpowiada 84.60% przeciętnego miesięcznego wynagrodzenia brutto w Polsce.

Gmina Łopuszno

W gminie Łopuszno w roku 2020 w rejestrze REGON zarejestrowanych było 783 podmiotów gospodarki narodowej, z czego 636 stanowiły osoby fizyczne prowadzące działalność gospodarczą. Na przestrzeni ostatnich lat liczba podmiotów w gminie wzrasta (względem 2015r). odnotowano wzrost aż o 23,% (149 podmiotów). Liczba podmiotów gospodarczych funkcjonujących w gminie jest zróżnicowana. Ośrodkiem szczególnej koncentracji działalności gospodarczej jest centrum gminy miejscowość Łopuszno (228), następnie Gnieździska (73). Według danych z rejestru REGON wśród podmiotów posiadających osobowość prawną w gminie Łopuszno najwięcej (33) jest stanowiących spółki cywilne. Analizując rejestr pod kątem liczby zatrudnionych pracowników można stwierdzić, że najwięcej (783) jest mikro-przedsiębiorstw, zatrudniających 0 - 9 pracowników.

Tabela 39 Liczba podmiotów gospodarki narodowej wpisanych do rejestru REGON w latach 2015-2020 na terenie Gminy Łopuszno

Łopuszno	2015	2016	2017	2018	2019	2020
Ogółem	634	652	669	721	751	783
zatrudniająca do 9 pracowników	608	626	643	693	728	760
zatrudniająca od 10-49 pracowników	23	23	23	25	20	20
zatrudniająca od 50- 249 pracowników	2	2	2	2	2	2
zatrudniająca od 250- 999 pracowników	1	1	1	1	1	1
zatrudniająca od 1000 i więcej	0	0	0	0	0	0

Źródło: opracowanie własne na podstawie danych GUS

W 2020 roku zarejestrowano 81 nowe podmioty, a 45 podmiotów zostało wyrejestrowanych. Na przestrzeni lat 2009-2020 najwięcej (128) podmiotów zarejestrowano w roku 2018, a najmniej (48) w roku 2011. W tym samym okresie najwięcej (77) podmiotów wykreślono z rejestru REGON w 2018 roku, najmniej (23) podmiotów wyrejestrowano natomiast w 2013 roku.

Tabela 40 Liczba nowo rejestrowanych podmiotów i wyrejestrowywanych w latach 2015-2020 w Gminie Łopuszno

Łopuszno	2015	2016	2017	2018	2019	2020
Liczba nowo zarejestrowanych podmiotów	91	79	77	128	92	81
Liczba wyrejestrowanych podmiotów	73	67	64	77	60	45

Źródło: opracowanie własne na podstawie danych GUS

Strategia Rozwoju Ponadlokalnego dla Gmin Krasocin, Łopuszno, Słupia Konecka
Diagnoza strategiczna

3,45% (27) podmiotów jako rodzaj działalności deklarowało rolnictwo, leśnictwo, łowiectwo i rybactwo, jako przemysł i budownictwo swój rodzaj działalności deklarowało 33,72% (264) podmiotów, a 62,83% (492) podmiotów w rejestrze zakwalifikowana jest jako pozostała działalność. Wśród osób fizycznych prowadzących działalność gospodarczą w gminie Łopuszno najczęściej deklarowanymi rodzajami przeważającej działalności są handel hurtowy i detaliczny; naprawa pojazdów samochodowych, włączając motocykle (26.2%) oraz budownictwo (23.6%).

Tabela 41 Rodzaje działalności gospodarczej na terenie gminy Łopuszno w latach 2015-2020

Łopuszno	2015	2016	2017	2018	2019	2020
rolnictwo, leśnictwo, łowiectwo i rybactwo	27	30	30	27	28	27
przemysł i budownictwo	194	202	210	236	248	264
pozostała działalność	413	420	429	458	475	492
RAZEM	634	652	669	721	751	783

Źródło: opracowanie własne na podstawie danych GUS

Rynek pracy

W Gminie Łopuszno w 2019r. w przeliczeniu na 1000 mieszkańców pracowało 126 osób. 54,3% wszystkich pracujących ogółem stanowią kobiety, a 45,7% mężczyźni. Wśród aktywnych zawodowo mieszkańców gminy Łopuszno 416 osób wyjeżdża do pracy do innych gmin, a 318 pracujących przyjeżdża do pracy spoza gminy - tak więc saldo przyjazdów i wyjazdów do pracy wynosi -98. 52,8% aktywnych zawodowo mieszkańców gminy Łopuszno pracuje w sektorze rolniczym (rolnictwo, leśnictwo, łowiectwo i rybactwo), 16,2% w przemyśle i budownictwie, a 10,6% w sektorze usługowym (handel, naprawa pojazdów, transport, zakwaterowanie i gastronomia, informacja i komunikacja) oraz 0,5% pracuje w sektorze finansowym (działalność finansowa i ubezpieczeniowa, obsługa rynku nieruchomości).

Tabela 42 Pracujący w Gminie Łopuszno w latach 2015-2019⁶

Łopuszno	2015	2016	2017	2018	2019
Ogółem	525	918	925	1 046	1 121
Kobiet	469	506	487	555	609
Mężczyzn	56	412	438	491	512

Źródło: opracowanie własne na podstawie danych GUS

Bezrobocie rejestrowane w gminie Łopuszno w ostatnich latach stopniowo spada. W 2019r. wynosiło 13,7% (16,9% wśród kobiet i 11,1% wśród mężczyzn). Względem 2015r. stopa bezrobocia spadła o 4,8%.

Wykres 18 Bezrobocie rejestrowane na terenie gminy Łopuszno w latach 2015-2019

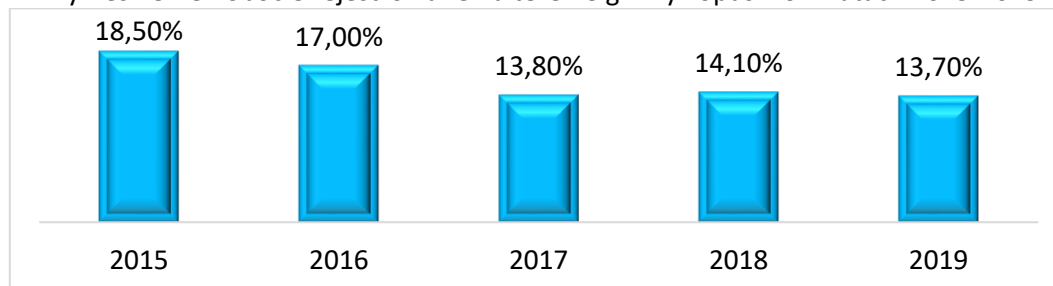

Źródło: opracowanie własne na podstawie danych GUS

⁶ Brak danych za rok 2020

Strategia Rozwoju Ponadlokalnego dla Gmin Krasocin, Łopuszno, Słupia Konecka
Diagnoza strategiczna

Według danych GUS w Powiatowym Urzędzie Pracy w Kielcach ma koniec grudnia 2020r. zarejestrowanych było 425 osób bezrobotnych w tym 239 kobiet i 186 mężczyzn. 292 zarejestrowanych bezrobotnych to osoby w wieku 18-44 lata. 176 osób pozostaje bez pracy powyżej 12 m-cy, zaś 97 osób to bezrobotni z prawem do zasiłku.

Tabela 43 Liczba osób bezrobotnych z terenu gminy Łopuszno w latach 2015-2020

Łopuszno	2015	2016	2017	2018	2019	2020
Ogółem	572	524	422	441	427	425
Kobiet	302	296	240	255	239	239
Mężczyzn	270	228	182	186	188	186

Źródło: opracowanie własne na podstawie danych GUS

W 2019 roku przeciętne miesięczne wynagrodzenie brutto w gminie Łopuszno wynosiło 3 777,02 PLN, co odpowiada 78.10% przeciętnego miesięcznego wynagrodzenia brutto w Polsce.

Gmina Słupia Konecka

W gminie w roku 2020 w rejestrze REGON zarejestrowanych było 215 podmiotów gospodarki narodowej, z czego 170 stanowiły osoby fizyczne prowadzące działalność gospodarczą. Na przestrzeni ostatnich lat liczba podmiotów w gminie wzrasta (względem 2015r). odnotowano wzrost o 8,04% (16 podmiotów). Najwięcej podmiotów gospodarczych w 2020r. odnotowano w miejscowościach: Mnin (32), Pilczyca (26), Słupia (23), Pijanów (23). Według danych z rejestru REGON wśród podmiotów posiadających osobowość prawną w gminie Słupia Konecka najwięcej (11) jest stanowiących spółki cywilne. Analizując rejestr pod kątem liczby zatrudnionych pracowników można stwierdzić, że najwięcej (208) jest mikro-przedsiębiorstw, zatrudniających 0 - 9 pracowników.

Tabela 44 Liczba podmiotów gospodarki narodowej wpisanych do rejestru REGON w latach 2015-2020 na terenie Gminy Słupia Konecka

Słupia Konecka	2015	2016	2017	2018	2019	2020
Ogółem	199	196	189	195	201	215
zatrudniająca do 9 pracowników	191	188	182	188	195	208
zatrudniająca od 10-49 pracowników	7	7	6	6	5	6
zatrudniająca od 50- 249 pracowników	1	1	1	1	1	1
zatrudniająca od 250- 999 pracowników	0	0	0	0	0	0
zatrudniająca od 1000 i więcej	0	0	0	0	0	0

Źródło: opracowanie własne na podstawie danych GUS

Na przestrzeni lat 2009-2020 najwięcej (25) podmiotów zarejestrowano w roku 2018, a najmniej (12) w roku 2009. W tym samym okresie najwięcej (20) podmiotów wykreślono z rejestru REGON w 2016 roku, najmniej (4) podmioty wyrejestrowano natomiast w 2020 roku.

Tabela 45 Liczba nowo rejestrowanych podmiotów i wyrejestrowywanych w latach 2015-2020 w Gminie Słupia Konecka

Łopuszno	2015	2016	2017	2018	2019	2020

Strategia Rozwoju Ponadlokalnego dla Gmin Krasocin, Łopuszno, Słupia Konecka
Diagnoza strategiczna

Liczba nowo zarejestrowanych podmiotów	18	19	15	25	18	20
Liczba wyrejestrowanych podmiotów	13	20	17	16	9	4

Źródło: opracowanie własne na podstawie danych GUS

6,05% (13) podmiotów jako rodzaj działalności deklarowało rolnictwo, leśnictwo, łowiectwo i rybactwo, jako przemysł i budownictwo swój rodzaj działalności deklarowało 35,35% (76) podmiotów, a 58,6% (126) podmiotów w rejestrze zakwalifikowana jest jako pozostała działalność. Wśród osób fizycznych prowadzących działalność gospodarczą w gminie Słupia Konecka najczęściej deklarowanymi rodzajami przeważającej działalności są handel hurtowy i detaliczny; naprawa pojazdów samochodowych, włączając motocykle (31.3%) oraz budownictwo (25.6%).

Tabela 46 Rodzaje działalności gospodarczej na terenie Gminy Słupia Konecka w latach 2015-2020

Słupia Konecka	2015	2016	2017	2018	2019	2020
rolnictwo, leśnictwo, łowiectwo i rybactwo	13	12	11	11	11	13
przemysł i budownictwo	71	73	67	70	70	76
pozostała działalność	115	111	111	114	120	126
RAZEM	199	196	189	195	201	215

Źródło: opracowanie własne na podstawie danych GUS

Rynek pracy

W gminie Słupia Konecka w 2019r. w przeliczeniu na 1000 mieszkańców pracuje 86 osób, z czego 65,12% wszystkich pracujących ogółem stanowią kobiety, a 34,88% mężczyźni. Wśród aktywnych zawodowo mieszkańców gminy Słupia Konecka 164 osób wyjeżdża do pracy do innych gmin, a 39 pracujących przyjeżdża do pracy spoza gminy - tak więc saldo przyjazdów i wyjazdów do pracy wynosi -125. 32,7% aktywnych zawodowo mieszkańców gminy Słupia Konecka pracuje w sektorze rolniczym (rolnictwo, leśnictwo, łowiectwo i rybactwo), 29,5% w przemyśle i budownictwie, a 10,3% w sektorze usługowym (handel, naprawa pojazdów, transport, zakwaterowanie i gastronomia, informacja i komunikacja) oraz 1,3% pracuje w sektorze finansowym (działalność finansowa i ubezpieczeniowa, obsługa rynku nieruchomości).

Tabela 47 Pracujący w gminie Słupia Konecka w latach 2015-2019⁷

Słupia Konecka	2015	2016	2017	2018	2019
Ogółem	244	241	246	266	281
Kobiet	165	145	161	163	183
Mężczyzn	79	96	85	103	98

Źródło: opracowanie własne na podstawie danych GUS

Bezrobocie rejestrowane w Gminie Słupia Konecka wynosiło w 2019 roku 5,1% (6,6% wśród kobiet i 4,0% wśród mężczyzn). Względem 2015r. stopa bezrobocia spadła o 2,5%. 54 zarejestrowanych bezrobotnych to osoby w wieku 18-44 lata. 30 osób pozostaje bez pracy powyżej 12 m-cy. 19 osób to bezrobotni z prawem do zasiłku.

⁷ Brak danych za rok 2020

Strategia Rozwoju Ponadlokalnego dla Gmin Krasocin, Łopuszno, Słupia Konecka
Diagnoza strategiczna

Wykres 19 Bezrobocie rejestrowane na terenie gminy Słupia Konecka w latach 2015-2019

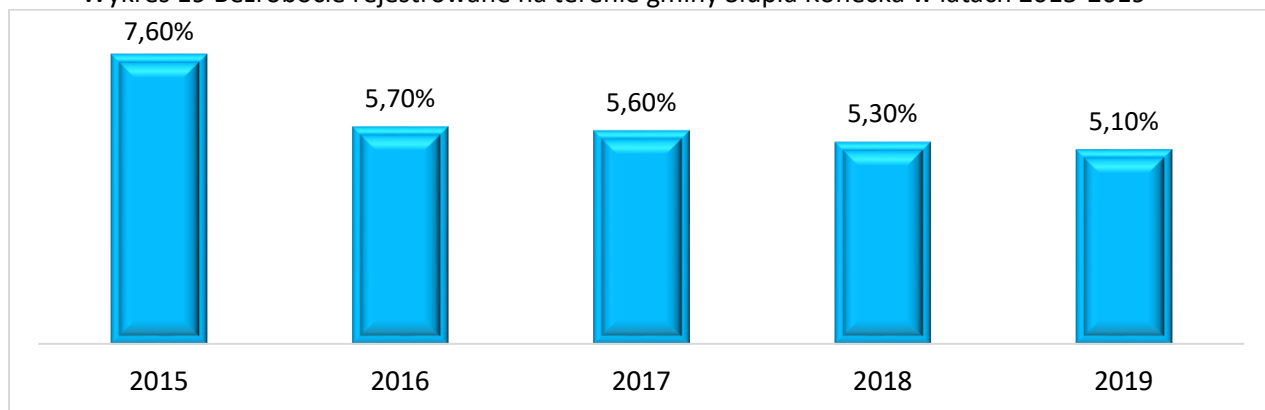

Źródło: opracowanie własne na podstawie danych GUS

Według danych GUS w Powiatowym Urzędzie Pracy w Końskich w 2020 r. zarejestrowanych było 75 osób bezrobotnych z terenu gminy Słupia Konecka w tym 44 kobiety i 31 mężczyzn.

Tabela 48 Liczba osób bezrobotnych z terenu Gminy Słupia Konecka w latach 2015-2020

Słupia Konecka	2015	2016	2017	2018	2019	2020
Ogółem	97	72	70	66	65	75
Kobiet	59	42	27	37	36	44
Mężczyzn	38	30	43	29	29	31

Źródło: opracowanie własne na podstawie danych GUS

W 2019 roku przeciętne miesięczne wynagrodzenie brutto w gminie wynosiło 3 943,80 PLN, co odpowiada 81.60% przeciętnego miesięcznego wynagrodzenia brutto w Polsce.

Podsumowanie

Z roku na rok na obszarze gmin objętych Strategią wzrasta liczba podmiotów prowadzących działalność gospodarczą. Względem roku 2015 odnotowano wzrost o 157 podmiotów.

Tabela 49 Liczba podmiotów gospodarki narodowej wpisanych do rejestru REGON w latach 2015-2020

	2015	2016	2017	2018	2019	2020
Krasocin	1117	1099	1067	1072	1071	1109
Łopuszno	634	652	669	721	751	783
Słupia Konecka	199	196	189	195	201	215
RAZEM	1950	1947	1925	1988	2023	2107

Źródło: opracowanie własne na podstawie danych GUS

Na obszarze gmin objętych Strategią w ostatnich latach zauważyć można stopniowy spadek stopy bezrobocia.

Tabela 50 Stopa bezrobocia w latach 2015-2019

	2015	2016	2017	2018	2019
Łopuszno	18,50%	17,00%	13,80%	14,10%	13,70%
Słupia Konecka	7,60%	5,70%	5,60%	5,30%	5,10%

Krasocin	8,80%	9,80%	7,30%	7,00%	7,20%
----------	-------	-------	-------	-------	-------

Źródło: opracowanie własne na podstawie danych GUS

2.9 Sport, rekreacja i turystyka

Gmina Krasocin

Bazę sportową na terenie gminy stanowią:

- Stadion GLKS Krasocin,
- Stadion GKS Bucovia Bukowa,
- sale gimnastyczne w szkołach w Bukowej, Cieślach, Czostkowie, Mieczynie, Olesznie i Krasocinie,
- boisko pozaszkolne w Olesznie,
- boiska przyszkolne (wielofunkcyjne z bezpieczną/sztuczną nawierzchnią w Krasocinie, Olesznie, Bukowie, Mieczynie, Czostkowie i Cieślach),
- teren rekreacyjny w Lipiu (boisko, siłownia zewnętrzna, asfaltowy kort tenisowy),
- teren rekreacyjny w Skorkowie (boisko, tory łucznicze),
- wiejskie place rekreacyjne w sołectwach (siłownie zewnętrzne, trawiaste mini-boiska).

Na terenie gminy działają kluby sportowe, które realizują zadania publiczne z zakresu upowszechniania kultury fizycznej i sportu.

Tabela 51 Kluby sportowe funkcjonujące na terenie Gminy Krasocin

Nazwa klubu	Miejscowość	Sekcja
Gminny Klub Sportowy "Bucovia"	Bukowa	Piłka nożna
Gminny Ludowy Klub Sportowy Krasocin "Krasocin" (w likwidacji)	Bukowa	piłka nożna
Ognisko Towarzystw Krzewienia Kultury Fizycznej przy Lhoist sp. z o.o	Bukowa	maraton
Stowarzyszenie „Razem” ze Skrokowa (w ramach stowarzyszenia funkcjonuje ŁKS Strzała Skorków)	Skorków	łucznictwo

Źródło: Opracowanie własne na podstawie danych Urzędu Gminy w Krasocinie

W Gminie Krasocin znajdują się ponadto inne miejsca służące rekreacji: trasa turystyczna „Szlak Przygody”, ścieżki przyrodnicze klubu 4H Kraski z Krasocina, ścieżki, alejki przy zbiornikach wodnych np. w Olesznie, Krasocinie. Gmina wraz z sąsiednimi samorządami tworzy Krainę Natury, gdzie najważniejszymi obiektami tego obszaru są ruiny zboru w Gruszczynie, zespół dworski w Ludyni, kościół parafialny w Krasocinie oraz kościół parafialny w Olesznie.

Infrastrukturę turystyczną Gminy Krasocin tworzą trzy gospodarstwa agroturystyczne z zapleczem noclegowym tj.

- Gospodarstwo Agroturystyczne „Domek nad rzeczką” (Krasocin, ul. Wyzwolenia 34a),
- Gospodarstwo Agroturystyczne „Futerał” (Kozia Wieś 69),
- Gospodarstwo Agroturystyczne „Stajnia” (Oleszno, ul. Parkowa 18).

Zapleczem gastronomicznym dysponuje tylko jedno Gospodarstwo Agroturystyczne- „Domek nad rzeczką”. Rozwój turystyki na terenach wiejskich niesie z sobą pewne perspektywy rozwojowe

i wpływa na stan społeczno- gospodarczy tych obszarów. Jak wynika z powyższego, Gmina Krasocin nie posiada rozwiniętej infrastruktury turystycznej. Mimo, iż obszar gminy odznacza się bogactwem walorów przyrodniczych, krajobrazowych oraz kulturowych, to ze względu na niedostateczną infrastrukturę turystyczną (brak hoteli, miejsc noclegowych oraz rozbudowanej gastronomii) jest mało atrakcyjny dla turystów. Na obszarze gminy brakuje również infrastruktury odpowiedzialnej za możliwość uprawiania różnego rodzaju turystyki aktywnej (sieci szlaków rowerowych) oraz wypoczynku aktywnego (pływalnie, korty tenisowe itp.). Tak więc rozwój turystyki na terenie gminy determinowany będzie powstawaniem obiektów infrastruktury około turystycznej (baza gastronomiczno - noclegowa).

Gmina Łopuszno

Obiekty sportowe przy placówkach oświatowych są miejscem, gdzie mieszkańcy, a szczególnie dzieci i młodzież mają możliwość prawidłowego rozwoju fizycznego i gdzie mogą dobrze i bezpiecznie spędzić swój czas wolny. Głównym celem tych działań jest przeciwdziałanie patologiom społecznym, rozwijanie i propagowanie aktywności ruchowej jako zdrowego stylu życia, upowszechnienie kultury fizycznej wśród najszerszych kręgów społeczeństwa, popularyzacja różnych dyscyplin sportowych, integracja środowiskowa oraz wspólna zabawa sportowa.

Słupia Konecka⁸

Mieszkańcy gminy Słupia Konecka mają dostęp do 5 boisk sportowych zlokalizowanych w miejscowościach: Wólka, Pilczyca, Słupia, Radwanów, Mnin. Wszystkie boiska mieszczą się na terenie szkół, a ich wykaz zamieszczono w poniższej tabeli.

Tabela 52 Wykaz boisk szkolnych

Lp.	Lokalizacja boisk sportowych
1	Szkoła Podstawowa w Wólce
2	Szkoła Podstawowa w Pilczycy
3	Niepubliczna Szkoła Podstawowa w Radwanowie
4	Niepubliczna Szkoła Podstawowa w Mnie
5	Publiczne Gimnazjum w Słupi

Źródło: Lokalny Program Rewitalizacji na lata 2016-2023 Gminy Słupia Konecka

Obecnie instytucją pełniącą rolę kulturalną w gminie jest Gminna Biblioteka Publiczna w Słupi. Na terenie gminy zlokalizowane są dodatkowo dwie filie biblioteczne, mające swoje siedziby w miejscowościach Mnin oraz Pilczyca. W gminie od 2015 roku działa także Dom Seniora WIGOR. Gmina posiada 4 budynki, które można zaadaptować na świetlice wiejskie, zlokalizowane są one w miejscowościach: Wólka, Pilczyca, Ruda Pilczycka, Mnin.

Gmina Słupia Konecka należy do gmin o przeciętnych zasobach zabytków. Na jej obszarze występują obiekty będące pod ścisłą ochroną konserwatorską wpisane do rejestru dóbr kultury, jak i pozostałe będące w ewidencji Wojewódzkiego Konserwatora Zabytków w Kielcach. Ponadto znajduje się tu wiele zabytków sztuki sakralnej - kościoły w Pilczycy i Mnie oraz kapliczki.

⁸ Lokalny Program Rewitalizacji na lata 2016-2023 Gminy Słupia (Konecka) str. 51

2.10 Kultura

Gmina Krasocin

Działalność kulturalną na terenie Gminy Krasocin świadczą Gminna Biblioteka Publiczna w Krasocinie oraz filie biblioteczne działające w miejscowościach Bukowa, Mieczyn, Ludynia i Oleszno. Celem bibliotek jest prowadzenie wielokierunkowej działalności rozwijającej potrzeby kulturalne mieszkańców, upowszechnianie czytelnictwa oraz kultury lokalnej. Gminna Biblioteka Publiczna w Krasocinie organizuje odbywający się cyklicznie ogólnopolski konkurs poetycki im. Feliksa Raka.

Według danych z 2019 Biblioteka z filiami posiada księgozbiór liczący 40 175 wolumenów. We wszystkich placówkach zatrudnionych było 8 pracowników. Wśród obiektów przystosowanych dla osób niepełnosprawnych 2 miały wejście do budynku przystosowane dla osób niepełnosprawnych poruszających się na wózkach, 1 miał udogodnienia wewnątrz budynku dla osób niepełnosprawnych poruszających się na wózkach. Żaden obiekt nie był przystosowany dla użytkowników niewidzących i słabowidzących.

Dostęp do kultury zapewniony jest również poprzez świetlice wiejskie zlokalizowane na terenie gminy.

Muzyczną ofertę edukacji kulturalnej zapewniają orkiestry dęte – Młodzieżowa Orkiestra Dęta OSP Krasocin i Orkiestra OSP Oleszno. Pierwsza z nich prowadzi edukację muzyczną dla ponad 30 młodych osób, a skupia w sumie ponad 50 członków. Funkcjonuje przy niej również grupa taneczna mażorettek „Aplauz” skupiająca 3 grupy wiekowe, w sumie ok. 80 dziewcząt.

Gmina Łopuszno

Na terenie samorządu funkcjonują Gminny Ośrodek Kultury, Gminny Ośrodek Sportowo - Wypoczynkowy oraz Gminna Biblioteka Publiczna, które wykonują zadania w tej kulturowej. Według danych z 2019 biblioteka posiada księgozbiór liczący 18 427 wolumenów (dla porównania w 2008 roku działała 1 biblioteka/filia posiadająca księgozbiór liczący 17 699 wolumenów).

Dostęp do kultury zapewniony jest również poprzez świetlice wiejskie zlokalizowane na terenie gminy.

Gmina Słupia Konecka

Działalność kulturalną na terenie samorządu świadczy Gminna Biblioteka Publiczna w Słupi. Według danych z 2019 posiadała ona księgozbiór liczący 14 705 wolumenów oraz zatrudniała 2 pracowników. Obiekt Biblioteki był przystosowany dla osób niepełnosprawnych poruszających się na wózkach.

Dostęp do kultury zapewniony jest również poprzez świetlice wiejskie zlokalizowane na terenie gminy.

Podsumowanie

W każdej gminie objętej Strategią znajduje się biblioteka. Zauważalny jest niestety spadek liczby czytających. W związku z czym konieczne jest wzmacnianie kulturotwórczej roli bibliotek oraz promocja czytania. W obszarze kultury mocną stroną gmin są liczne obiekty zabytkowe.

2.11 Dziedzictwo kulturowe

Gmina Krasocin

Na terenie gminy znajduje się wiele zabytków architektonicznych. Są to przede wszystkim obiekty sakralne oraz dawne rezydencje wiejskie z parkami. Ośrodkami kultu religijnego w gminie są parafie oraz kaplica rzymsko-katolicka, która znajduje się w miejscowości Mieczyn. Kościoły mieszczą się w miejscowościach: Krasocin, Bukowa, Oleszno oraz Stojewsko. W Krasocinie znajduje się parafia Św. Doroty i Św. Tekli, w Bukowie - parafia Matki Bożej Różańcowej, w Olesznie - parafia Wniebowzięcia NMP, w Stojewsku - parafia NMP Wspomożycielki Wiernych.

Na obszarze gminy występują obiekty będące pod ścisłą ochroną konserwatorską wpisane do rejestru dóbr kultury, jak i pozostałe będące w ewidencji Wojewódzkiego Konserwatora Zabytków w Kielcach. Do rejestru zabytków województwa świętokrzyskiego (stan na 31.12.2020.) wpisano następujące obiekty zlokalizowane na terenie gminy :

- założenie krajobrazowe wsi, nr rej.: A.926 z 23.04.1977 (miejscowość Chotów)
- kościół par. pw. św. Doroty i Tekli, 1856, nr rej.: A.927/1-2 z 15.01.1957 i z 21.06.1967 (miejscowość Krasocin)
- dzwonnica, nr rej.: j.w. (miejscowość Krasocin)
- wiatrak holender, poł. XIX, 1930, nr rej.: A.928 z 26.02.1958 (miejscowość Krasocin)

Zdjęcie 1 Wiatrak holender w Krasocinie



Źródło: <https://www.krasocin.com.pl/>

- zespół dworski, XVI-XVIII, nr rej.: A.929 z 9.01.1947, z 3.12.1956, z 18.12.1957 i z 21.06.1967 (miejscowość Ludynia):
 - dwór, drewn., 2 poł. XVIII
 - zbór ariański, XVI
 - park
- kościół par. pw. Wniebowzięcia NMP, 1623-80, 1925, nr rej.: A.930 z 14.01.1957 i z 21.06.1967 (miejscowość Oleszno)
- zespół dworski, nr rej.: A.931/1-2 z 18.12.1957, z 17.08.1977 i z 12.07.2013 (miejscowość Oleszno) :
 - dwór (dec. pałac), k. XVIII, 1929-30
 - park z układem wodnym, XVIII/XIX
- zespół dworski, XIX, nr rej.: 938 z 26.04.1977 (miejscowość Wola Świdzińska):

Strategia Rozwoju Ponadlokalnego dla Gmin Krasocin, Łopuszno, Słupia Konecka
Diagnoza strategiczna

- dwór
- budynki gospodarcze, XIX/XX:
- rządówka
- stajnia cugowa, ob. Obora
- obora, ob. Stodoła
- park, nr rej.: 661 z 18.12.1957(miejscowość Wola Świdzińska).

Gmina Łopuszno

Do rejestru zabytków województwa świętokrzyskiego (stan na 31.12.2020.) wpisano następujące obiekty zlokalizowane na terenie gminy :

- mogiła powstańców 1863, nr rej.: A.411 z 6.10.1992 (miejscowość Ewelinów),
- cmentarz z I wojny światowej, nr rej.: A.412 z 6.10.1992 (miejscowość Gnieździska),
- cmentarz z I wojny światowej, 1914-1917, nr rej.: A.413 z 6.10.1992(miejscowość Jasień),
- park, nr rej.: A.414 z 20.12.1957 (miejscowość Lasocin),
- zespół dworski, nr rej.: A.415/1-3 z 30.05.1972 (miejscowość Łopuszno):
 - brama wjazdowa
 - park, nr rej.: 641 z 17.12.1957

Zdjęcie 2 Łopuszno, zespół pałacowy, pałac, fasada północna, widok od północnego-wschodu



<https://zabytek.pl/pl/obiekty/lopuszno-zespol-palacowy>

Słupia Konecka

Na obszarze gminy występują obiekty będące pod ścisłą ochroną konserwatorską wpisane do rejestru dóbr kultury, jak i pozostałe będące w ewidencji Wojewódzkiego Konserwatora Zabytków w Kielcach. Do rejestru zabytków województwa świętokrzyskiego (stan na 31.12.2020.) wpisano park dworski, XVIII, k. XIX, nr rej.: A.498 z 20.12.1957 (miejscowość Ruda Pilczycka).

Strategia Rozwoju Ponadlokalnego dla Gmin Krasocin, Łopuszno, Słupia Konecka
Diagnoza strategiczna

Ponadto na terenie gminy znajdują się w miejscowości Pilczyca:

- Zeliwny nagrobek rodziny Lipskich z poł. XIX w. - dec. Nr 1/B/99 z 28.04.1999 r.
- Kamienny Anioł na grobnie J. Tanierskiego z 2 p. XIX w - dec. Nr 95/ z 21.02.2008 r.

Grobowiec rodziny Zarembów z XIX w. dec. Nr 95/ z 21.02.2008r.

W gminie zlokalizowane są także zabytki sztuki sakralnej - kościoły w Pilczycy i Mnie oraz kapliczki. Na terenie Lokalnej Grupy Działania (LGD) „Nad Czarną i Pilicą” do której należy Gmina Słupia Konecka występują liczne miejsca pamięci narodowej:

- pomnik walk partyzanckich w Białym Ługu,
- pole bitwy stoczonej 23 stycznia 1864 roku pod Czartoszowymi,
- Góra Dobrzeszowska - nazywana też Górą Langiewicza,
- miejsca związane z przemarszem i pobytem oddziału legendarnego „Hubala” - majora Dobrzańskiego: Antonielów, Dobrzeszów, Krężołek oraz inne miejsca związane z udziałem miejscowej ludności w walce partyzanckiej podczas II wojny światowej m.in.: Gruszka, Wilczkowice, Grębosze, Radoszyce.

Kultura regionu oparta jest głównie na zachowaniu wiejskich i historycznych tradycji. Na terenie obszaru LGD „Nad Czarną i Pilicą” działają liczne koła gospodyń wiejskich, silnie rozwinęła się dziedzina folklorystyczna. Produkty lokalne to m.in. „pigoły” - tradycyjna potrawa gminy Słupia Konecka.

2.12 Środowisko przyrodnicze i jego ochrona

Gmina Krasocin

Ukształtowanie powierzchni, geomorfologia i geologia

Obszar gminy Krasocin leży na pograniczu dwóch dużych jednostek fizyczno- geograficznych: Niecki Nidziańskiej na południowym zachodzie i Wyżyny Kielecko- Sandomierskiej na wschodzie. Północna część Niecki Nidziańskiej nosi nazwę Niecki Włoszczowskiej. Gmina Krasocin obejmuje fragment środkowej jej części, zwanej Równiną Pilczycy oraz południowowschodnią część, zwaną Garbami Czostkowa. Przez środkową część gminy przebiega z północnego-zachodu na południowy -wschód Pasma Przedborsko- Małogoskie, stanowiące naturalną granicę Niecki Nidy i będące równocześnie najdalej na zachód wysuniętym pasmem Gór Świętokrzyskich. Na wschód od Pasma Przedborsko- Małogoskiego rozciąga się Niecka Łopuszna.

Niecka Włoszczowska swą budową i ukształtowaniem przypomina misę o płaskim dnie i uniesionych ku górze brzegach. Ciekawym elementem urozmaicającym rzeźbę są liczne wały wydmore. Największe zgrupowania wydm, których wysokość względna wynosi do 16 m, występują w okolicach Czostkowa, Ludyni i Chotowa. Pasma Przedborsko- Małogoskie ma ok. 60 km długości i rozciąga się od doliny rzeki Pilicy pod Przedborzem do Łososiny i Białej Nidy za Małogoszczem. Powierzchnia Pasma Przedborsko- Małogoskiego wynosi 240 km², a różnice wysokości względnej osiągają od 60 do 100 m. Niecka Łopuszna stanowi rozległe zagłębienie między Pasmem Przedborsko- Małogoskim, a Pasmem Oblęgarskim.

Najwyższe wzniesienie w obrębie gminy znajduje się w południowej części Pasma Przedborsko- Małogoskiego w miejscowości Cieśle i wynosi 343,1 m n.p.m. Najniższy położony punkt w gminie znajduje się natomiast w jej zachodniej części (okolice młyna Poręby) na wysokości 214,3 m n.p.m.

Wody podziemne

Teren Gminy Krasocin położony jest na obszarach Głównych Zbiorników Wód Podziemnych (GZWP), które łącznie zajmują ok. 65% obszaru gminy:

- Dwa zbiorniki górnokredowe: GZWP 408- Niecka Miechowska NW i GZWP 409- Niecka Miechowska SE,
- Górnojurajski GZWP 416- Małogoszcz.

GZWP 408 i 409 mają opracowane dokumentacje hydrogeologiczne i ich ochrona odbywa się przez wyznaczone obszary ochronne, na których obowiązuje system zakazów, nakazów i ograniczeń. Zbiornik wód podziemnych Nr 408- Niecka Miechowska NW zlokalizowany jest w południowej części gminy, natomiast zbiornik Nr 409 Niecka Miechowska SE obejmuje południowo- zachodni obszar Gminy Krasocin. GZWP Nr 416 zlokalizowany jest w południowo- wschodniej części gminy nie posiada

opracowanej dokumentacji hydrogeologicznej i nie ma wyznaczonych stref ochrony. Zbiornik ten, podobnie jak wszystkie wody podziemne, podlega ochronie na podstawie art. 98 ustawy Prawo ochrony środowiska (Dz. U. 2013 poz. 1232). Na terenie gminy nie ma punktów monitoringu jakości zwykłych wód podziemnych. Monitoring taki prowadzony jest w dwóch punktach pomiarowych na terenie sąsiedniej Gminy Włoszczowa. Najbliżej terenu Gminy Krasocin zlokalizowany jest punkt monitoringowy w miejscowości Włoszczowa, gdzie woda odpowiada normie wody niezadowolającej jakości, w których wartości elementów fizykochemicznych są podwyższone w wyniku naturalnych procesów zachodzących w wodach podziemnych oraz wyraźnego wpływu działalności człowieka i mieści się w klasie jakości IV („Wyniki pomiarów jakości wód podziemnych w województwie świętokrzyskim w roku 2012”, WIOŚ w Kielcach).

Wody powierzchniowe

Obszar Gminy Krasocin w większości położony jest w dorzeczu Pilicy a jedynie jej południowo-wschodni kraniec należy do zlewni Nidy. Dział wodny II rzędu między tymi zlewniami przebiega w okolicach wsi Czostków i Występy, przecinając prostopadle Pasma Przedborsko- Małogoskie. Największym ciekim jest Czarna (Pilczycka, Włoszczowska)- prawobrzeżny dopływ Pilicy, stanowiący fragment północno- zachodniej granicy gminy. Głównymi jej dopływami są: Czarna Mieczyńska i Nowa Rzeka, rzeki te odwadniają północnowschodnią stronę Pasma Przeborsko- Małogoskiego. Kolejne rzeki to Czarna Struga zwana Feliksówką i Chotówka. Odwadniają one obszar rozciągający się na południowy zachód od Pasma. Większość rzek na obszarze gminy jest uregulowana i wyprostowana. Charakter naturalny ma jedynie meandrująca rzeka Czarna. Uzupełnieniem sieci hydrograficznej gminy są mniejsze strumienie, cieki bez nazwy oraz stawy. Na terenie gminy brak jest naturalnych zbiorników wodnych. Występujące zbiorniki wodne na zachód od Koziej Wsi, na wschód i zachód od Chotowa, na północny zachód od Gajówki- Kuźnica, na północ od Sułkowa i na zachód od Ludyni mają charakter sztuczny i są wykorzystywane jako stawy rybne. Powierzchnia stawów w gminie wynosi około 24 ha. Ponadto na terenie gminy znajduje się zbiornik wodny pełniący funkcję retencyjną.

Obszary chronione

Obszar gminy zaliczony jest do XV dzielnicy klimatyczno-rolniczej częstochowsko-kieleckiej, która obejmuje swym zasięgiem zachodnią część Wyżyny Małopolskiej, łącznie z górami Świętokrzyskimi. Ponadto jest to teren o znacznych walorach przyrodniczych i krajobrazowych. Funkcjonujący system przyrodniczy, z uwagi na wysokie walory (biologiczne, krajobrazowe i hydrologiczne) został uznany w krajowej sieci ekologicznej ECONET PL za fragment obszaru o znaczeniu krajowym. Obszary podlegające ochronie to:

- Obszar NATURA 2000 Dolina Górnej Pilicy PLH260018,
- Obszar NATURA 2000 Ostoja Przedborska PLH260004,
- Obszar NATURA 2000 Wzgórza Chęcińsko- Kieleckie PLH260041,
- Przedborski Park Krajobrazowy,
- Rezerwat przyrody „Oleszno”,
- Konecko- Łopuszniański Obszar Chronionego Krajobrazu,
- Włoszczowsko- Jędrzejowski Obszar Chronionego Krajobrazu,
- Przedborski Obszar Chronionego Krajobrazu.

Występuje również szereg pomników przyrody:

- Lipa drobnolistna (Krasocin),
- Grupa drzew: 2 dęby szypułkowe i wiąz pospolity (Zabrody),
- Grupa drzew „Włodarscy: 38 dębów szypułkowych i lipa drobnolistna (Zabrody), Dąb szypułkowy „Wiktor” (Wola Świdzińska), Dąb szypułkowy „Zew” (Wola Świdzińska), Dąb szypułkowy „Smok” (Wola Świdzińska), Dąb szypułkowy „Wiarus” (Wola Świdzińska).

Strategia Rozwoju Ponadlokalnego dla Gmin Krasocin, Łopuszno, Słupia Konecka
Diagnoza strategiczna

Mapa nr 2 Obszary chronione na terenie gminy Krasocin

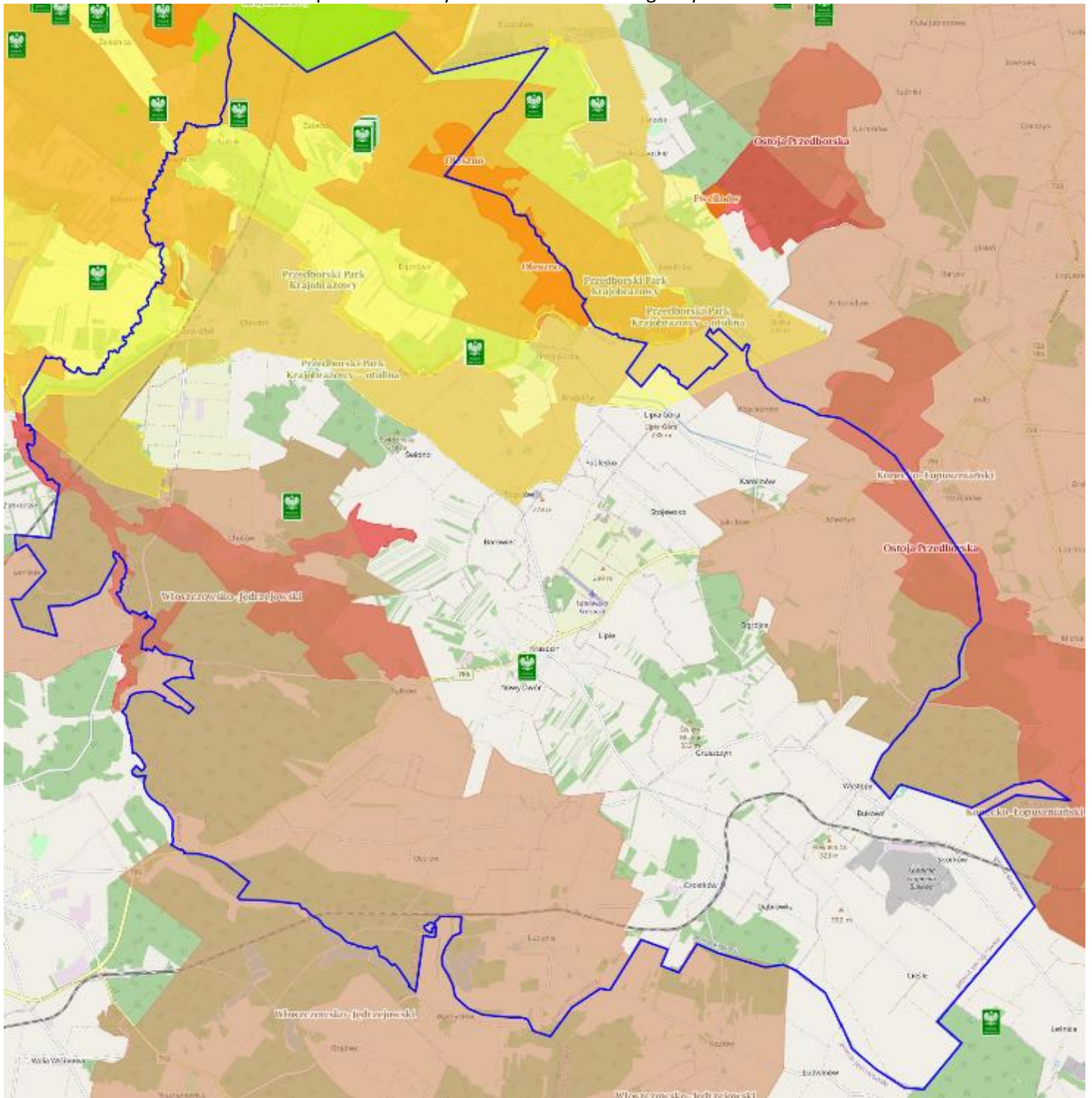

Legenda: ■ Rezerваты ■ Parki Krajobrazowe ■ Parki Narodowe ■ Obszar Chronionego Krajobrazu ■ Zespoły Przyrodniczo Krajobrazowe ■ Natura 2000 – obszary ptasie ■ Natura 2000 Obszary siedliskowe

Gmina Łopuszno

Ukształtowanie powierzchni, geomorfologia i geologia

Geograficznie gmina Łopuszno położona jest w północno-zachodniej części Wyżyny Małopolskiej. Jest to makroregion Wyżyna Przedborska. Prawie cała Gmina znajduje się w mezoregionie Wzgórza Łopuszańskie, a jedynie północno-wschodni kraniec gminy znajduje się w mezoregionie Płaskowyżu Suchedniowskiego. Obszar ten składa się z krótkich, poprzecinanych uskokiemi pasm wzniesień, utworzonych przez skały jurajskie i górnotriasowe. Wg J. Kondrackiego, Wzgórza Łopuszańskie należą do typu krajobrazu naturalnego wyżynnego, z przewagą równin peryglacjalnych.

Wody podziemne

Teren gminy położony jest w obrębie mezozoicznej osłony paleozoicznego trzonu Gór Świętokrzyskich. Bezpośredni związek z budową geologiczną ma występowanie wód podziemnych. W utworach triasu woda występuje w piaskowcach, często przewarstwionych osadami mułowcowymi i ilastymi. Poziom ten na ogół ma małą wydajność, ale wody mają bardzo dobre parametry chemiczne i bakteriologiczne. Wody tego poziomu występują w północno-wschodniej części gminy i lokalnie w okolicy Łopuszna i Rudy Zajączkowskiej. Poziom ten ma charakter szczelinowy i szczelinowo - porowy. Wody z tego poziomu pozbawione są jednak nieprzepuszczalnej pokrywy np. z glin, przez co łatwo mogą ulec zanieczyszczeniu. Wody jurajskie występują w piaskowcach drobnoziarnistych pokrytych grubą warstwą glin i ilów, w piaskowcach wapienistych i wapieniach piaszczystych o zmiennym przykryciu warstwą utworów izolujących oraz w wapieniach, wapieniach marglistych i marglach o dobrej izolacji od powierzchni. Wody tego poziomu mają charakter szczelinowy, szczelinowo - krasowy i porowo-warstwowy. Charakteryzują się one wydajnością od niskiej do wysokiej. Ich jakość zależy od szczelności przykrycia utworów wodonośnych. Część wód tego poziomu jest żelaziona. Mają one charakter swobodny lub napięty. Zbiorniki tych wód występują w większości obszaru gminy, a najlepszą jakość i największe znaczenie mają wody w okolicach Gnieździsk. Wody czwartorzędowe występują w piaskach i żwirach. Poziom ten jest bezpośrednio zasilany przez wody opadowe i stąd ulega dużym wahaniom w zależności od ilości opadów i od pory roku. Mają one zmienną jakość. Wody te są ujmowane studniami kopanymi na terenie całej gminy. Największe okresowe braki wód tego poziomu występują w okolicach Czartoszowych, Marianowa i Sarbic Drugich. W południowej części gminy (rej. Gnieździsk) znajduje się fragment górnoturajskiego Głównego Zbiornika Wód Podziemnych (GZWP) nr 416 – Małogoszcz, który posiada zasoby dyspozycyjne rzędu 41 m³/dobę oraz średnią głębokość ujęć <100m. Natomiast w północno-wschodniej części terenu gminy (Dobrzyszów, Nowek, Piotrowiec, Podewsie) znajduje się fragment dolno-środkowotriasowego, który posiada zasoby dyspozycyjne rzędu 48 m³/dobę oraz średnią głębokość ujęć <100m.

Wody powierzchniowe

Teren gminy Łopuszno położony jest w obszarze zlewni Pilicy i w obszarze zlewni Nidy. Zachodni obszar gminy położony w zlewni Pilicy bezpośrednio odwadniany jest przez dopływy rzeki Czarnej Włoszczowskiej. Czarna Włoszczowska zaczyna swój bieg tuż powyżej północnych krańców gminy Łopuszno. Ma ona długość 47,5 km, a jej zlewnia ma powierzchnię 637,4 km². Jej największym dopływem jest Czarna z Olszówki o długości 23,8 km, a jej zlewnia ma powierzchnię 177,3 km². Wschodnią część obszaru gminy Łopuszno odwadnia Łososina (Wierna Rzeka). Łososina ma charakter wyżynny. Jej długość wynosi 37,5 km, a średni spadek 1,85%. Cała zlewnia Łososiny ma powierzchnię 313,8 km². Środowisko wodne rzek i cieków gminy Łopuszno charakteryzują wysokie stany wód na

wiosnę oraz niskie stany wód w okresie letnim. Znaczna część gminy pokryta jest okresowo prowadzącymi wodę rowami melioracyjnymi założonymi w różnych okresach. W systemie zarządzania gospodarką wodną obszar gminy należy do Regionalnego Zarządu Gospodarki Wodnej w Krakowie (zlewnia Nidy) i w Warszawie (zlewnia Pilicy). Na obszarze gminy Łopuszno brak jest

większych zbiorników zaporowych. Łączna powierzchnia akwenów w gminie Łopuszno wynosi ok. 46,3 ha, z czego największy kompleks stawowy, Ewelinów-Fryszlerka, zajmuje powierzchnię ok. 40,0 ha.

Obszary chronione

Na obszarze gminy znajdują się następujące obszary chronione:

- 2 obszary NATURA 2000 - "Wzgórza Chęcińsko-Kieleckie" (PLH260041), "Ostoja Przedborska" (PLH260004)
- 3 rezerваты przyrody - Góra dobrzeszowska, Ewelinów, Oleszno;
- 1 park krajobrazowy - Przedborski Park Krajobrazowy;
- 3 obszary chronionego krajobrazu - Konecko-Łopuszniański OChK, Przedborski OChK, Chęcińsko-Kielecki OChK;
- 7 pomników przyrody

Tabela 53 Pomniki przyrody znajdujące się na obszarze gminy Łopuszno

Skałki	Obiekt występuje na terenie sołectwa Nowek i obejmuje ochroną ambone skalną o długości 10-12 m i wysokości do 8 m położoną na zboczu tuż powyżej wierzchołka wzniesienia oraz opadająca z tego wierzchołka po zboczu grzędę skalną długości ok. 30 m, zbudowaną z bloków o wysokości 1-2 m. Forma skalna zbudowana jest z dolnotriasowych piaskowców nierównoziarnistych.
Skałka	Obiekt zlokalizowany jest na terenie sołectwa Dobrzeszów i obejmuje grzędę skalną wieńczącą wzniesienie, mającą długość 50 m i rozciągłość W-E. Wysokość grzebienia jest bardzo zmienna, od 1-2 m w części zachodniej, do 3-4 m w części centralnej i wschodniej. Zbudowana jest z czerwonych i różowych piaskowców dolnego triasu, głównie średnioziarnistych.
Dąb szypułkowy	Pomnik przyrody w Snochowicach. Drzewo pomnikowe.
Jodła pospolita „Jodła Zygmunta”	Pomnik przyrody w Lasocinie, jodła o obwodzie pnia 275 cm, wysokości 37 m i rozpiętości korony równej 9 m.
Jodła pospolita „Jodła Józefa”	Pomnik przyrody w obrębie Lasocin, jodła o obwodzie pnia 345 cm, wysokości 39 m i rozpiętości korony 11 m.
Sosna pospolita „Sosna Tadeusza”	Pomnik przyrody w obrębie Lasocin, jodła o obwodzie pnia 205 cm, wysokości 39 m, rozpiętości korony 11 m.
Dąb szypułkowy „Dąb Hubal”	Pomnik przyrody w obrębie Lasocin, dąb o obwodzie pnia 325 cm, wysokości 24 m i rozpiętości korony 51 m.

Źródło: opracowanie własne na podstawie danych GDOŚ

Mapa nr 3 Obszary chronione na terenie gminy Łopuszno

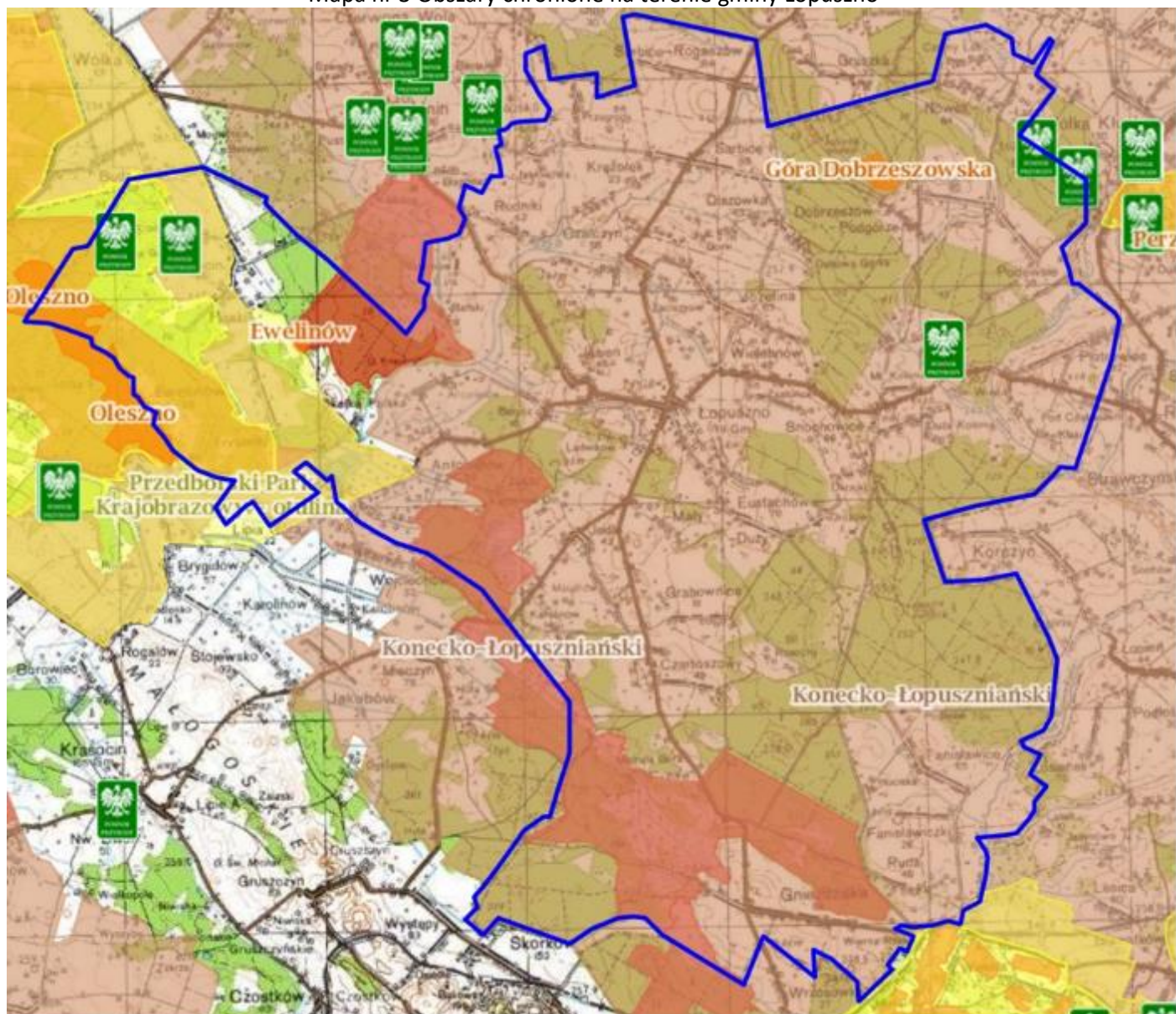

Legenda: ■ Rezerваты ■ Parki Krajobrazowe ■ Parki Narodowe ■ Obszar Chronionego Krajobrazu ■ Zespoły Przyrodniczo Krajobrazowe ■ Natura 2000 – obszary ptasie ■ Natura 200 Obszary siedliskowe

Gmina Słupia Konecka

Ukształtowanie powierzchni, geomorfologia i geologia

Obszar gminy Słupia Konecka położony jest w Krainie Wyżyn Środkowopolskich, których budowa geologiczna ma charakter poligenetyczny. Głównym czynnikiem kształtującym powierzchnię terenu są wychodnie zbudowane ze skał triasowo – jurajskich. Są to skały starsze, budujące najwyższe wzniesienia, pomiędzy którymi uległy akumulacji osady plejstoceniowe. Istotnym elementem budowy geologicznej jest synklina stanisławowsko – pilczycko – mnińska obejmująca dwa pasma wzgórz zbudowanych ze skał dolnoliasowych. Zachodnie pasmo biegnie przez wsie: Skąpe, Piaski oraz dalej poza gminą do Stanisławowa. Wschodnie pasmo przebiega przez wsie: Czerwona Wola, Słupia i Pilczyca. Najwyższym punktem gminy jest wzgórze pod miejscowością Czerwona Wola, którego wysokość wynosi 294,1 m n.p.m. W dolinie rzeki Czarna Pilczycka, w

południowo – wschodnim krańcu gminy, znajduje się najniżej położony obszar, którego wysokość wynosi 220 m n.p.m. W takich lokalnych obniżeniach terenu, które występują również w północno – wschodniej części gminy, w warunkach stałego poziomu wód gruntowych, wykształciły się torfowiska. Krajobraz gminy urozmaicają dodatkowo porośnięte lasami wydmy, które licznie występują w północno – wschodniej części gminy oraz na południe od Mnina.

Wody podziemne

Na terenie gminy Słupia Konecka wody podziemne występują głównie w dwóch poziomach wodonośnych: trzeciorzędowym w poziomie triasowym i jurajskim oraz w poziomie czwartorzędowym. Obszar gminy Słupia Konecka nie jest obszarem zasobnym w wodę podziemną, usytuowany jest na utworach o niskiej wodonośności. Poziom triasowy stanowią piaskowce oraz wapienie, natomiast podpoziom jurajski liasowe spękane piaskowce oraz żwiry i zlepieńce. Warstwy wodonośne okresu czwartorzędowego wytworzone na utworach piaszczystych mają zasadnicze znaczenie gospodarcze, stanowią bowiem podstawowe źródło wody dla mieszkańców gminy. Monitoring wód podziemnych w województwie świętokrzyskim prowadzony jest w sieci krajowej przez Państwowy Instytut Geologiczny – Państwowy Instytut Badawczy na zlecenie i przy koordynacji Głównego Inspektoratu Ochrony Środowiska. Wynikiem analizy corocznych danych pomiarowych w punktach badawczych jest klasyfikacja wód podziemnych w punkcie w zakresie jakości wód (klasy I-V) oraz ocena stanu chemicznego JCWPd (dobry/ słaby). Stężenia składników chemicznych przyjęte dla klasy III stanowią wartość progową określającą granicę pomiędzy dobrym i słabym stanem chemicznym. Na terenie województwa świętokrzyskiego w 2014 roku wykonano badania stanu chemicznego jednolitych części wód podziemnych w 12 punktach sieci krajowej w ramach monitoringu operacyjnego którym obejmuje się jednolite części wód podziemnych uznane za zagrożone niespełnieniem określonych dla nich celów środowiskowych. Jakość wody w punktach monitoringu operacyjnego w roku 2014 w województwie świętokrzyskim kształtowała się następująco: w 2 punktach występowała woda II klasy (dobrej jakości) – 16,7 %, w 6 punktach woda III klasy (zadowalającej jakości) – 50%, w 2 punktach woda IV klasy (niezadowalającej jakości) – 16,7%, w 2 punktach woda V klasy (złej jakości) – 16,7%. Klasyfikacja jakości wód podziemnych w woj. świętokrzyskim wskazuje na dobry stan chemiczny w 8 punktach (67% – klasa II, III). W pozostałych 4 punktach (33% – klasa IV i V) wody charakteryzują się słabym stanem chemicznym. W 2013 roku badania prowadzono w sieci krajowej w ramach monitoringu operacyjnego, w 15 punktach pomiarowych. Jakość badanych wód podziemnych kształtowała się następująco: w 1 punkcie występowała woda II klasy (dobrej jakości) – 6,7%, w 11 punktach woda III klasy (zadowalającej jakości) – 73,3%, w 2 punktach woda IV klasy (niezadowalającej jakości) – 13,3%, w 6 punkcie woda V klasy (złej jakości) – 6,7%. Wody podziemne w woj. świętokrzyskim charakteryzują się dobrym stanem chemicznym – w 80% pk stwierdzono klasy II – III. W ramach monitoringu diagnostycznego, który prowadzony jest w celu dokonania oceny wpływu oddziaływań wynikających z działalności człowieka oraz długoterminowych zmian wynikających zarówno z warunków naturalnych, jak i antropogenicznych, na terenie województwa świętokrzyskiego w 2012 roku wykonano badania stanu chemicznego jednolitych części wód podziemnych w 51 punktach sieci krajowej. Jakość badanych wód podziemnych kształtowała się następująco:

- w 9 punktach występowała woda II klasy (dobrej jakości) – 17,6%,
- w 29 punktach woda III klasy (zadowalającej jakości) – 56,9%,
- w 7 punktach woda IV klasy (niezadowalającej jakości) – 13,7%,
- w 6 punktach woda V klasy (złej jakości) – 11,8%.

Wody podziemne w woj. świętokrzyskim charakteryzują się dobrym stanem chemicznym – w 74,5% ppk stwierdzono klasy II – III Wyniki badań monitoringowych wykazały, że zawartość azotanów w wodach podziemnych na terenie woj. świętokrzyskiego w większości punktów mieściła się

w granicach norm dla klas I-III. W ramach monitoringu stanu wód podziemnych na terenie Gminy Słupia Konecka nie został zlokalizowany żaden punkt pomiarowy.

Wody powierzchniowe

Obszar Gminy położony jest w dorzeczu Wisły. Cały teren należy do zlewni rzeki Pilicy, przy czym większość terytorium należy do zlewni III rzędu Czarnej Włoszczowskiej, a tylko niewielka północna część położona jest w zlewni Słupi. Główną rzeką gminy jest: Czarna Pilczycka. Pozostałymi ciekami odwadniającymi obszar gminy jest Potok Szreniawski i Potok Wólka. Monitoring wód powierzchniowych, funkcjonujący w Polsce w ramach systemu Państwowego Monitoringu Środowiska (PMS), realizowany jest w punktach pomiarowych sieci krajowej, w odniesieniu do wyznaczonych jednolitych części wód powierzchniowych (JCWP). W latach 2013-2014 monitoring jakości wód powierzchniowych realizowany był zgodnie z „Programem Państwowego Monitoringu Środowiska Województwa Świętokrzyskiego na lata 2013-2015”, zatwierdzonym przez Głównego Inspektora Ochrony Środowiska. Podstawą klasyfikacji i oceny stanu wód powierzchniowych za rok 2014 oraz weryfikacji ocen za lata 2011-2013 był projekt nowelizacji rozporządzenia Ministra Środowiska z dnia 9 listopada 2011 r. w sprawie sposobu klasyfikacji stanu jednolitych części wód powierzchniowych oraz środowiskowych norm jakości dla substancji priorytetowych i wytyczne opracowane przez Główny Inspektorat Ochrony Środowiska. Uwzględniono również dodatkowe wymagania dla obszarów chronionych zawarte w odrębnych przepisach. Wytyczne GIOŚ wprowadzają procedurę dziedziczenia oceny, która polega na przeniesieniu wyników oceny elementów biologicznych, fizykochemicznych, hydromorfologicznych oraz chemicznych na kolejny rok, gdy nie były one objęte monitoringiem. W wyniku tego ocena za rok 2014 obejmuje dodatkowo ocenę punktów pomiarowych lub poszczególnych elementów badanych w latach 2011-2014. O klasie poszczególnych wskaźników decydowały najbardziej aktualne wyniki badań z lat 2011-2014. Klasyfikację i ocenę jakości wód powierzchniowych województwa świętokrzyskiego wykonano łącznie dla 50 jednolitych części wód, w tym w 48 JCWP oceniono stan/potencjał ekologiczny, w 32 - stan chemiczny, a w 38 dokonano ogólnej oceny stanu JCWP. Oceny dokonano na podstawie wyników klasyfikacji stanu/potencjału ekologicznego (w tym klasyfikacji elementów: biologicznych, hydromorfologicznych, fizykochemicznych) oraz wyników klasyfikacji stanu chemicznego. W ocenie ogólnej uwzględniono ocenę spełnienia wymogów dla wód

na obszarach chronionych, która w żadnym przypadku nie wpłynęła na pogorszenie końcowej oceny stanu wód. Dobry stan ekologiczny wód sklasyfikowano w 12 JCWP, umiarkowany w 11, słaby w 3. Dobry i powyżej dobrego potencjał ekologiczny uzyskały: 7 JCWP, umiarkowany - 9, słaby - 6. Podsumowując dobry stan/potencjał ekologiczny wód oceniono w 19 JCWP – 39%, umiarkowany w 20 – 42%, słaby w 9 – 19%. Dobry stan chemiczny uzyskało 23 JCWP, w pozostałych 9 JCWP stan chemiczny wód sklasyfikowano jako „poniżej dobrego”. W ocenie ogólnej dobry stan wód wystąpił w 7 JCWP, a w 31 – zły stan wód. W 10 JCWP z dobrym stanem/potencjałem ekologicznym nie określono stanu wód z uwagi na brak oceny stanu chemicznego, natomiast w 2 JCWP ocena ogólna nie była możliwa ze względu na brak badań elementów biologicznych i fizykochemicznych. O obniżeniu klasy stanu/potencjału ekologicznego decydowały najczęściej elementy biologiczne, w tym fitobentos i makrofity. Wskaźniki fizykochemiczne sporadycznie przekraczały wartości dopuszczalne dla stanu dobrego (II klasa): BZT5, substancje rozpuszczone, wapń, twardość ogólna, zasadowość oraz substancje biogenne - azot amonowy, azot Kjeldahla, azot azotanowy, fosforany. Wśród elementów chemicznych jakość wód determinowały wskaźniki z grupy WWA: benzo(g,h,i)perylen i indeno(1,2,3-cd)piren. Na terenie Gminy Słupia Konecka nie zlokalizowano punktu pomiarowego

Obszary chronione

Gmina została włączona, zgodnie z koncepcją krajowej sieci ekologicznej ECONET-PL, do węzła ekologicznego o znaczeniu krajobrazowym (Obszar Przedborski 18 K). Jest to obszar o randze krajowej. Węzły ekologiczne powiązane są między sobą korytarzami ekologicznymi,

Strategia Rozwoju Ponadlokalnego dla Gmin Krasocin, Łopuszno, Słupia Konecka
Diagnoza strategiczna

umożliwiający im zasilenie poprzez przepływ materii, energii oraz informacji genetycznej. Funkcje takich korytarzy i ciągów pełnią mało przekształcone przez człowieka doliny rzek i cieków, strefy zadrzewień i zakrzewień śródpolnych lub wydłużone kompleksy leśne. Obszar Przedborski to zachodnia część Wyżyny Kieleckiej i wschodnia część Wyżyny Przedborskiej wraz z płaskodenną doliną rzeki Czarnej Koneckiej. Występują tu kompleksy leśne z fitocenozą zbliżonymi do naturalnych, głównie subkontynentalnych grądów, świetlistych dąbrów i subkontynentalnych borów mieszanych. Układ dolin, rzek i cieków wraz z towarzyszącymi im obniżeniami powytopiskowymi tworzy lokalny system korytarza ekologicznego o znaczeniu krajowym (59 K-Czarna). Ponadto na obszarze Gminy znajduje się część Przedborskiego Parku Krajobrazowego, Przedborskiego OChK i Konecko-Łopuszańskie OChK. Użytki ekologiczne na terenie gminy zajmują powierzchnię 300,00ha, jest 10 pomników przyrody. Część obszaru gminy Słupia Konecka wchodzi w skład obszaru Natura 2000 „Ostoja Przedborska”.

Mapa nr 4 Obszary chronione na terenie gminy Słupia Konecka

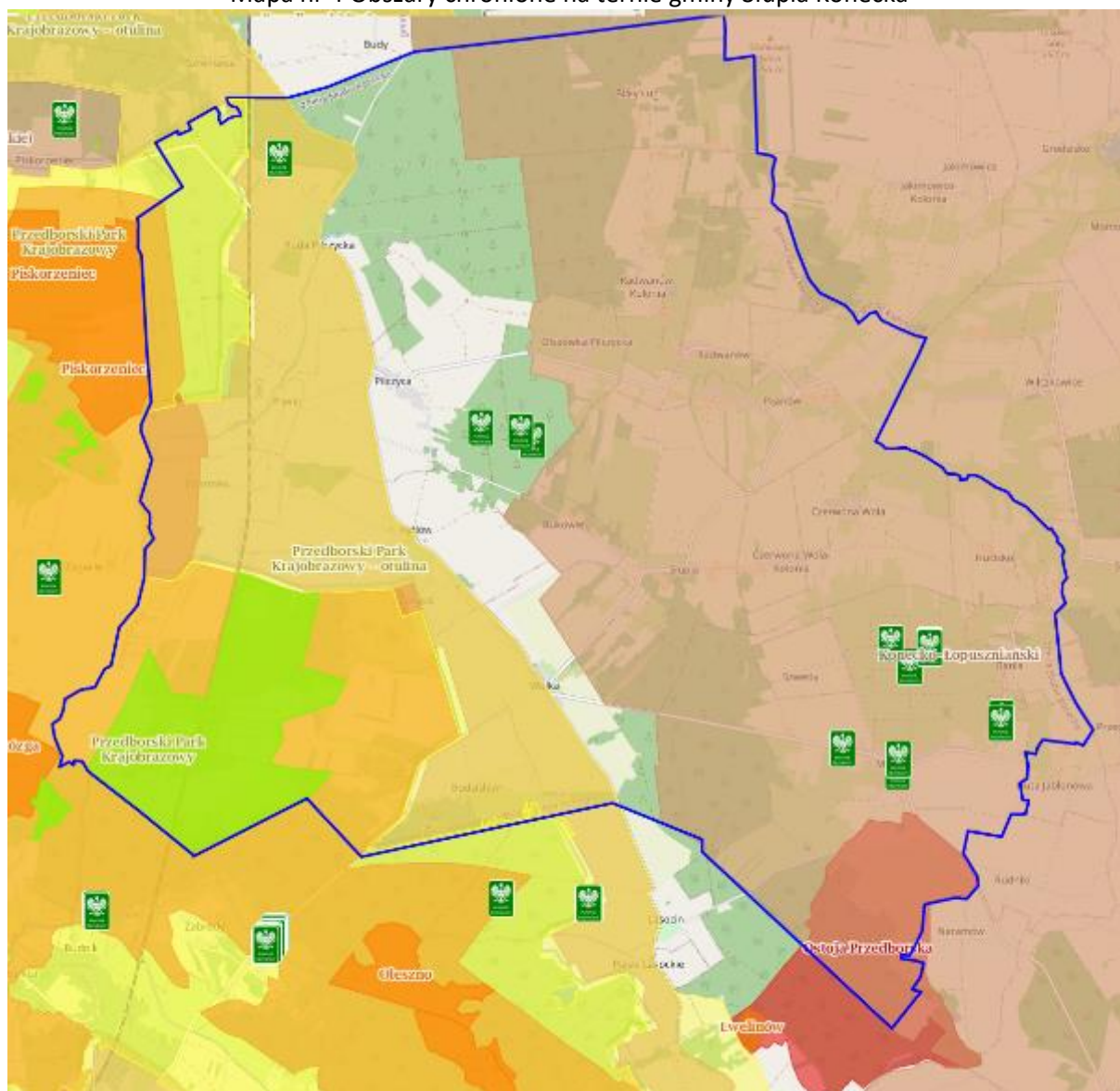

Legenda: ■ Rezerwat ■ Parki Krajobrazowe ■ Parki Narodowe ■ Obszar Chronionego Krajobrazu ■ Zespoły Przyrodniczo Krajobrazowe ■ Natura 2000 – obszary ptasie ■ Natura 2000 Obszary siedliskowe

2.12.1 Ochrona powietrza

Ochrona powietrza to jedno z bardziej istotnych zagadnień ochrony środowiska człowieka. Ochrona powietrza przed zanieczyszczeniem w obecnym czasie staje się koniecznością, gdyż proces odnowy atmosfery jest długotrwały. Zagrożenia wynikające z zanieczyszczeń atmosfery stanowią duże niebezpieczeństwo, ponieważ z powodu ruchów mas powietrznych mogą być przenoszone na znaczne odległości. Substancje te mogą występować w postaci stałej, ciekłej lub gazowej i mogą wpływać na zdrowie ludzi, klimat, przyrodę ożywioną, glebę, wodę lub powodować inne szkody w środowisku. Ochrona powietrza polega na zapewnieniu jak najlepszej jego jakości, w szczególności przez utrzymanie poziomów substancji w powietrzu poniżej dopuszczalnych, lub co najmniej na tych samych poziomach oraz zmniejszanie poziomów substancji w powietrzu, co najmniej do dopuszczalnych.

Stan czystości powietrza atmosferycznego na terenie gmin: Krasocin, Łopuszno, Słupia Konecka

Zgodnie z art. 89 ustawy z dnia 27 kwietnia 2001 r. - Prawo ochrony środowiska (tekst jednolity: Dz. U. 2019 poz. 1396 z późn. zm.) Główny Inspektor Ochrony Środowiska (w tym Regionalne Wydziały Monitoringu Środowiska GIOŚ na poziomie województw) dokonuje oceny poziomów substancji w powietrzu w danej strefie za rok poprzedni, a następnie dokonuje klasyfikacji stref, dla każdej substancji odrębnie, według określonych kryteriów. Podstawowymi krajowymi aktami prawnymi, określającymi obowiązki, zasady i kryteria w zakresie prowadzenia oceny jakości powietrza w Polsce są:

- ustawa z dnia 27 kwietnia 2001 r. – Prawo ochrony środowiska (tekst jednolity Dz. U. 2019 r., poz. 1396 z późn. zm.);
- rozporządzenie Ministra Środowiska z dnia 24 sierpnia 2012 r. w sprawie poziomów niektórych substancji w powietrzu (Dz. U. 2012 r., poz. 1031) zmienione przez rozporządzenie Ministra Środowiska z dnia 9 października 2019 r. zmieniające rozporządzenie w sprawie poziomów niektórych substancji w powietrzu (Dz. U. 2019 r, poz. 1931);
- rozporządzenie Ministra Środowiska z dnia 8 czerwca 2018 r. w sprawie dokonywania oceny poziomów substancji w powietrzu (Dz. U. 2018 r., poz. 1119);
- rozporządzenie Ministra Środowiska z dnia 2 sierpnia 2012 r. w sprawie stref, w których dokonuje się oceny jakości powietrza (Dz. U. 2012 r., poz. 914).

Na terenie województwa świętokrzyskiego dodatkowo obowiązuje uchwała nr XXII/292/20 SEJMIKU WOJEWÓDZTWA ŚWIĘTOKRZYSKIEGO z dnia 29 czerwca 2020r. w sprawie wprowadzenia na obszarze województwa świętokrzyskiego ograniczeń i zakazów w zakresie eksploatacji instalacji, w których następuje spalanie paliwa. Przedmiotowa uchwała wprowadza następujący harmonogram eliminacji nie ekologicznych źródeł ciepła:

- od dnia 1 lipca 2021 r. nie wolno spalać najbardziej zanieczyszczających powietrze paliw stałych, tj.: mułów i flotokonzentratów węglowych, węgla brunatnego, węgla kamiennego o uziarnieniu poniżej 3 mm oraz paliw zawierających biomasę o wilgotności w stanie roboczym powyżej 20%,
- od dnia 1 lipca 2023 r. nie wolno użytkować kotłów pozaklasowych tzw. kopciuchów (według normy PN-EN 303-5:2012),
- od 1 lipca 2024 r. nie wolno użytkować kotłów posiadających 3 i 4 klasę,
- od 1 lipca 2026 r. wolno użytkować kotły spełniające wymagania ekoprojektu zgodnie z załącznikiem do rozporządzenia Komisji (UE) 2015/1189 z dnia 28 kwietnia 2015 r. w sprawie wykonania dyrektywy Parlamentu Europejskiego i Rady 2009/125/WE w odniesieniu do wymogów dotyczących ekoprojektu dla kotłów na paliwo stałe,
- od 1 lipca 2026 r. nie wolno użytkować kotłów na paliwo stałe w budynkach, jeśli istnieje

możliwość przyłączenia budynku do sieci gazowej lub ciepłowniczej.

Od 1 lipca 2026 r. na terenie województwa świętokrzyskiego, będzie można użytkować tylko odnawialne, bądź niskoemisyjne źródła ciepła takie jak: ciepło z sieci miejskiej, kotły na gaz lub olej opalowy, pompy ciepła, ogrzewanie elektryczne. Jedynie w sytuacji braku możliwości podłączenia budynku do sieci miejskiej, bądź sieci gazowej, dopuszczalne będzie spalanie paliw stałych w kotłach spełniających wymagania ekoprojektu, zgodnie z załącznikiem do rozporządzenia Komisji (UE) 2015/1189 z dnia 28 kwietnia 2015 r. w sprawie wykonania dyrektywy Parlamentu Europejskiego i Rady 2009/125/WE w odniesieniu do wymogów dotyczących ekoprojektu dla kotłów na paliwo stałe.

Roczna ocena jakości powietrza, dokonywana przez Głównego Inspektora Ochrony Środowiska, jest prowadzona w odniesieniu do wszystkich substancji, dla których obowiązek taki wynika z rozporządzenia Ministra Środowiska z dnia 8 czerwca 2018 r. w sprawie dokonywania oceny poziomów substancji w powietrzu. Są to równocześnie substancje, dla których w prawie krajowym (rozporządzenie Ministra Środowiska z dnia 24 sierpnia 2012 r. w sprawie poziomów niektórych substancji w powietrzu) i w dyrektywach UE (2008/50/WE i 2004/107/WE) określono normatywne stężenia w postaci poziomów dopuszczalnych/ docelowych/celu długoterminowego w powietrzu, ze względu na ochronę zdrowia ludzi i ochronę roślin. Lista zanieczyszczeń, jakie należy uwzględnić w ocenie dokonywanej pod kątem spełnienia kryteriów określonych w celu ochrony zdrowia ludzi, obejmuje 12 substancji: dwutlenek siarki SO₂, dwutlenek azotu NO₂, tlenek węgla CO, benzen C₆H₆, ozon O₃, pył PM₁₀, pył PM_{2,5}, ołów Pb w PM₁₀, arsen As w PM₁₀, kadm Cd w PM₁₀, nikiel Ni w PM₁₀, benzo(a)piren B(a)P w PM₁₀.

W ocenach dokonywanych pod kątem spełnienia kryteriów odniesionych do ochrony roślin uwzględnia się 3 substancje: dwutlenek siarki SO₂, tlenki azotu NO_x, ozon O₃. Zgodnie z art. 89 ustawy - Prawo ochrony środowiska, kryteriami oceny i klasyfikacji stref w rocznej ocenie jakości powietrza są:

- dopuszczalny poziom substancji w powietrzu (z uwzględnieniem dozwolonej liczby przypadków przekroczeń poziomu dopuszczalnego, określonej dla niektórych zanieczyszczeń),
- dopuszczalny poziom substancji w powietrzu powiększony o margines tolerancji (dozwolone przypadki przekroczeń poziomu dopuszczalnego odnoszą się także do jego wartości powiększonej o margines tolerancji)¹,
- poziom docelowy substancji w powietrzu (z uwzględnieniem dozwolonej liczby przypadków przekroczeń, określonej w odniesieniu do ozonu),
- poziom celu długoterminowego (dla ozonu).

Zgodnie z definicjami zawartymi w dyrektywie 2008/50/WE:

- Poziom dopuszczalny oznacza poziom substancji w powietrzu ustalony na podstawie wiedzy naukowej, w celu unikania, zapobiegania lub ograniczania szkodliwego oddziaływania na zdrowie ludzkie lub środowisko jako całość, który powinien być osiągnięty w określonym terminie i po tym terminie nie powinien być przekraczany.
- Poziom docelowy oznacza poziom substancji w powietrzu ustalony w celu unikania, zapobiegania lub ograniczania szkodliwego oddziaływania na zdrowie ludzkie lub środowisko jako całość, który ma być osiągnięty tam gdzie to możliwe w określonym czasie.
- Poziom celu długoterminowego oznacza poziom substancji w powietrzu, który należy osiągnąć w dłuższej perspektywie - z wyjątkiem przypadków, gdy nie jest to możliwe w drodze zastosowania proporcjonalnych środków - w celu zapewnienia skutecznej ochrony zdrowia ludzkiego i środowiska

Strategia Rozwoju Ponadlokalnego dla Gmin Krasocin, Łopuszno, Słupia Konecka
Diagnoza strategiczna

Kryteria klasyfikacji stref ze względu na ochronę zdrowia ludzi w zakresie: dwutlenku siarki SO₂, dwutlenku azotu NO₂, tlenku węgla CO, benzenu C₆H₆, ozonu O₃, pyłu PM₁₀, pyłu PM_{2,5} oraz zawartości ołowiu Pb, arsenu As, kadmu Cd, niklu Ni i benzo(a)pirenu B(a)P w pyłe PM₁₀ zamieszczono w tabeli poniżej. Dla pyłu PM_{2,5} oraz ozonu zdefiniowane są kryteria dodatkowej klasyfikacji stref ze względu na ochronę zdrowia ludzi. Kryteria te zestawiono w tabelach poniżej.

Strategia Rozwoju Ponadlokalnego dla Gmin Krasocin, Łopuszno, Słupia Konecka
Diagnoza strategiczna

Tabela 54 Kryteria klasyfikacji stref ze względu na ochronę zdrowia ludzi w zakresie: SO₂, NO₂, CO, C₆H₆, PM₁₀, PM_{2,5}, Pb, As, Cd, Ni, BaP, O₃

Zanieczyszczenie	Normowany poziom	Czas uśredniania	Klasa A	Klasa C
dwutlenek siarki	dopuszczalny	1-godz.	nie więcej niż 24 stężenia 1-godz. S1 > 350 µg/m ³	więcej niż 24 stężenia 1-godz. S1 > 350 µg/m ³
dwutlenek siarki	dopuszczalny	24-godz.	nie więcej niż 3 stężenia 24-godz. S24 > 125 µg/m ³	więcej niż 3 stężenia 24-godz. S24 > 125 µg/m ³
dwutlenek azotu	dopuszczalny	1-godz.	nie więcej niż 18 stężeń 1-godz. S1 > 200 µg/m ³	więcej niż 18 stężeń 1-godz. S1 > 200 µg/m ³
dwutlenek azotu	dopuszczalny	rok	Sa ≤ 40 µg/m ³	Sa > 40 µg/m ³
tlenek węgla	dopuszczalny	8-godz.	S8max ≤ 10 mg/m ³	S8max > 10 mg/m ³
benzen	dopuszczalny	rok	Sa ≤ 5 µg/m ³	Sa > 5 µg/m ³
pył zawieszony PM ₁₀	dopuszczalny	24-godz.	nie więcej niż 35 stężeń 24 godz. S24 > 50 µg/m ³	więcej niż 35 stężeń 24-godz. S24 > 50 µg/m ³
pył zawieszony PM ₁₀	dopuszczalny	rok	Sa ≤ 40 µg/m ³	Sa > 40 µg/m ³
pył zawieszony PM _{2,5}	dopuszczalny	rok	Sa ≤ 25 µg/m ³	Sa > 25 µg/m ³
ołów	dopuszczalny	rok	Sa ≤ 0,5 µg/m ³	Sa > 0,5 µg/m ³
arsen	docelowy	rok	Sa ≤ 6 ng/m ³	Sa > 6 ng/m ³
kadm	docelowy	rok	Sa ≤ 5 ng/m ³	Sa > 5 ng/m ³
nikiel	docelowy	rok	Sa ≤ 20 ng/m ³	Sa > 20 ng/m ³
benzo(a)piren	docelowy	rok	Sa ≤ 1 ng/m ³	Sa > 1 ng/m ³
ozon	docelowy	8-godz.	nie więcej niż 25 dni ze stężeniem S8max_d > 120 µg/m ³ (średnio dla ostatnich 3 lat)	więcej niż 25 dni ze stężeniem S8max_d > 120 µg/m ³ (średnio dla ostatnich 3 lat)

Objaśnienia do tabeli:

Źródło: ROCZNA OCENA JAKOŚCI POWIETRZA W WOJEWÓDZTWIE ŚWIĘTOKRZYSKIM RAPORT
WOJEWÓDZKI ZA ROK 2019

Objaśnienia do tabeli:

Sa- stężenie średnie roczne

S1 – stężenie 1-godzinne

S24 – stężenie średnie dobowe

S8max – maksimum ze stężeń średnich ośmiogodzinnych kroczących (obliczanych ze stężeń 1-godzinnych) w ciągu roku kalendarzowego.

S8max_d– maksimum dobowe ze stężeń średnich ośmiogodzinnych kroczących obliczanych ze stężeń średnich jednogodzinnych; każdą wartość średnią ośmiogodzinną przypisuje się dobie, w której kończy się ośmiogodzinny okres uśredniania.

Ołów, arsen, kadm, nikiel, benzo(α)piren – oznaczane w pyłe zawieszonym PM₁₀.

Strategia Rozwoju Ponadlokalnego dla Gmin Krasocin, Łopuszno, Słupia Konecka
Diagnoza strategiczna

Tabela 55 Kryteria klasyfikacji stref ze względu na ochronę roślin w zakresie dwutlenku siarki SO₂, tlenków azotu NO_x i ozonu O₃

Zanieczyszczenie	Normowany poziom	Czas uśredniania	Klasa A	Klasa C
dwutlenek siarki	dopuszczalny	rok kalendarzowy	Sa ≤ 20 µg/m ³	Sa > 20 µg/m ³
dwutlenek siarki	dopuszczalny	pora zimowa (okres od 01.X do 31.III)	Sw ≤ 20 µg/m ³	Sw > 20 µg/m ³
tlenki azotu	dopuszczalny	rok kalendarzowy	Sa ≤ 30 µg/m ³	Sa > 30 µg/m ³
ozon	docelowy	okres wegetacyjny (IV – 31 VII)	AOT40 _{5L} ≤ 18000 µg/m ³ *h (średnia z AOT40 dla ostatnich 5 lat)	AOT40 _{5L} > 18000 µg/m ³ *h (średnia z AOT40 dla ostatnich 5 lat)

Źródło: ROCZNA OCENA JAKOŚCI POWIETRZA W WOJEWÓDZTWIE ŚWIĘTOKRZYSKIM RAPORT WOJEWÓDZKI ZA ROK 2019

Objaśnienia do tabeli:

Sa- stężenie średnie roczne

Sw- stężenie średnie w sezonie zimowym; sezon zimowy obejmuje okres od 1 października roku poprzedzającego rok oceny do 31 marca w roku oceny.

AOT40_{5L} –suma różnic pomiędzy stężeniem średnim jednogodzinnym wyrażonym w µg/m³ a wartością 80 µg/m³, dla każdej godziny w ciągu doby pomiędzy godziną 8:00 a 20:00 czasu środkowoeuropejskiego CET, dla której stężenie jest większe niż 80 µg/m³. Wartość uśredniona dla kolejnych pięciu lat; w przypadku braku kompletnych danych pomiarowych z pięciu lat dotrzymanie dopuszczalnej częstości przekroczeń sprawdza się na podstawie danych pomiarowych z co najmniej trzech lat.

Oceny jakości powietrza wykonywane są w odniesieniu do obszaru strefy. Zgodnie z art. 87 ustawy - *Prawo ochrony środowiska* obecnie dla wszystkich zanieczyszczeń uwzględnianych w ocenach jakości powietrza strefę stanowią:

- aglomeracja o liczbie mieszkańców powyżej 250 tysięcy,
- miasto (nie będące aglomeracją) o liczbie mieszkańców powyżej 100 tysięcy,
- pozostały obszar województwa, nie wchodzący w skład aglomeracji i miast powyżej 100 tys. mieszkańców.

Nazwy i kody stref określa rozporządzenie Ministra Środowiska z dnia 2 sierpnia 2012 r. w sprawie stref, w których dokonuje się oceny jakości powietrza (Dz. U. z 10 sierpnia 2012 poz. 914). Liczba stref w Polsce wynosi 46, wśród których jest obecnie 12 aglomeracji, 18 miast o liczbie mieszkańców powyżej 100 tysięcy (nie będących aglomeracją) oraz 16 stref – pozostałych obszarów województwa. Oceny jakości powietrza pod kątem ochrony zdrowia ludzi prowadzone są w każdej z 46 stref. W ocenach pod kątem ochrony roślin uwzględnia się 16 stref – ocenie tej nie podlegają strefy - aglomeracje o liczbie mieszkańców powyżej 250 tys. i strefy - miasta o liczbie mieszkańców powyżej 100 tys. W województwie świętokrzyskim, dla celów klasyfikacji pod kątem zawartości: ozonu, benzenu, dwutlenku azotu, tlenków azotu, dwutlenku siarki, tlenku węgla, pyłu zawieszanego PM₁₀, zawartego w tym pyłu ołowiu, arsenu, kadmu, niklu i benzo(a)pirenu oraz dla pyłu PM_{2,5}, wyłoniono 2 strefy: miasto Kielce i strefę świętokrzyską na terenie której leży Gmina Krasocin, Łopuszno i Słupia Konecka.

Strategia Rozwoju Ponadlokalnego dla Gmin Krasocin, Łopuszno, Słupia Konecka
Diagnoza strategiczna

Tabela 56 Zestawienie stref w województwie świętokrzyskim

Lp.	Województwo	Kod strefy	Nazwa strefy	Typ strefy	Powierzchnia strefy [km ²]	Liczba mieszkańców w strefie	Klasyfikacja wg kryteriów dot. ochrony zdrowia [tak/nie]	Klasyfikacja wg kryteriów dot. ochrony roślin [tak/nie]
1	świętokrzyskie	PL2601	miasto Kielce	miasto pow. 100.000 mieszk.	110	195 266	tak	nie
2	świętokrzyskie	PL2602	strefa świętokrzyska	reszta województwa	11 600	1 042 103	tak	tak

Źródło: ROCZNA OCENA JAKOŚCI POWIETRZA W WOJEWÓDZTWIE ŚWIĘTOKRZYSKIM RAPORT WOJEWÓDZKI ZA ROK 2019

Podsumowując wyniki oceny rocznej i klasyfikacji stref dla kryterium ochrony zdrowia ludzi obie strefy (miasto Kielce i strefa świętokrzyska) uzyskały klasę C z powodu przekroczeń poziomu dopuszczalnego określonego dla pyłu zawieszonego PM10 dla stężeń 24-godzinnych oraz przekroczenia poziomu docelowego benzo(a)pirenu. Przekroczenie poziomu celu długoterminowego określonego dla ozonu skutkowało nadaniem strefom klasy D2. Dodatkowa klasyfikacja pod kątem zanieczyszczenia pyłem zawieszonym PM2,5 wykazała przekroczenie poziomu dopuszczalnego określonego dla fazy II w strefie miasta Kielce (klasa C1). Dla stref ze statusem klasy C, zgodnie z art. 91 ustawy - Poś, zarząd województwa opracowuje, a sejmik województwa uchwala program ochrony powietrza, mający na celu osiągnięcie poziomów dopuszczalnych i docelowych w powietrzu oraz pułapu stężenia ekspozycji. Dla stref, w których przekraczane są poziomy dopuszczalne integralną część programu ochrony powietrza lub jego aktualizacji stanowić ma plan działań krótkoterminowych. Klasa D2 skutkuje natomiast, w myśl art. 91a Ustawy, podjęciem długoterminowych działań naprawczych będących celem wojewódzkiego programu ochrony środowiska. Pod względem pozostałych zanieczyszczeń strefom nadano status klasy A z uwagi na nieprzekraczanie (ponad dozwoloną ilość) poziomu dopuszczalnego i docelowego dla każdej z ocenianych substancji. Ogólne wyniki klasyfikacji stref w województwie świętokrzyskim ze względu na ochronę zdrowia ludzi przedstawiono w tabeli poniżej.

Tabela 57 Klasy stref dla poszczególnych zanieczyszczeń, uzyskane w ocenie rocznej dokonanej z uwzględnieniem kryteriów ustanowionych w celu ochrony zdrowia ludzi – klasyfikacja podstawowa (klasy: A, C)⁹.

Kod strefy	Nazwa strefy	SO ₂	NO ₂	C ₆ H ₆	CO	O ₃	PM10	Pb(PM10)	As(PM10)	Cd(PM10)	Ni(PM10)	BaP(PM10)	PM2.5
PL2601	miasto Kielce	A	A	A	A	A ¹	C	A	A	A	A	C	A ²
PL2602	strefa świętokrzyska	A	A	A	A	A ¹	C	A	A	A	A	C	A

Źródło: ROCZNA OCENA JAKOŚCI POWIETRZA W WOJEWÓDZTWIE ŚWIĘTOKRZYSKIM RAPORT WOJEWÓDZKI ZA ROK 2019

- 1) Dla ozonu – poziom celu długoterminowego, strefy uzyskały klasę D2
- 2) Dla pyłu PM2,5 – poziom dopuszczalny II faza, strefa miasta Kielce uzyskała klasę C1

⁹ źródło: Roczna ocena jakości powietrza w województwie świętokrzyskim, rok 2018, WIOŚ Kielce, 2019

Wyniki oceny ze względu na ochronę roślin

Podsumowując wyniki oceny rocznej i klasyfikacji stref dla kryterium ochrony roślin, strefę świętokrzyską pod względem dotrzymania wartości dopuszczalnych dla NO_x i SO₂ zakwalifikowano do klasy A. Natomiast z uwagi na przekroczenie poziomu docelowego i poziomu celu długoterminowego ozonu, strefę świętokrzyską zaliczono do klasy C i D2. Ogólne wyniki klasyfikacji stref w województwie świętokrzyskim ze względu na ochronę roślin przedstawiono w tabeli poniżej.

Tabela 58 Klasy stref dla poszczególnych zanieczyszczeń, uzyskane w ocenie rocznej dokonanej z uwzględnieniem kryteriów ustanowionych w celu ochrony roślin-klasyfikacja podstawowa (klasy: A,C)

L.p.	Nazwa strefy	Kod strefy	SO ₂	NO _x	O ₃ ¹
1	miasto Kielce	PL2601	nie klasyfikowano		
2	strefa świętokrzyska	PL2602	A	A	C

1) Dla ozonu – poziom celu długoterminowego, strefa uzyskała klasę D2

Źródło: ROCZNA OCENA JAKOŚCI POWIETRZA W WOJEWÓDZTWIE ŚWIĘTOKRZYSKIM RAPORT WOJEWÓDZKI ZA ROK 2019

Strefy, w których wystąpiły przekroczenia

Ocena jakości powietrza w 2019 roku podobnie jak ocena za rok poprzedni wykonana została w obowiązującym układzie stref, według którego w województwie świętokrzyskim oceniane są dwie strefy: miasto Kielce i strefa świętokrzyska. Przekroczenia norm wystąpiły w obu strefach, pod kątem ochrony zdrowia ludzi, w zakresie pyłu zawieszonego PM₁₀ (24-godzinny poziom dopuszczalny) oraz benzo(a)pirenu w pyłe PM₁₀ (poziom docelowy) – klasa C. Ponadto w strefie miasta Kielce, również pod kątem ochrony zdrowia ludzi, przekroczony został pył zawieszony PM_{2,5} (dla dodatkowego kryterium: poziom dopuszczalny faza II) – klasa C1. Dla kryterium ochrony roślin klasę C uzyskała strefa świętokrzyska pod względem przekroczeń poziomu docelowego ozonu. W obu strefach i dla obu rozpatrywanych kryteriów (ochrona zdrowia ludzi i ochrona roślin) przekroczone zostały również poziomy celów długoterminowych określonych dla ozonu, które powinny być osiągnięte do 2020 roku – klasa D2. Listę stref, w których wystąpiły przekroczenia wraz z charakterystyką sytuacji przekroczeń przedstawiono w tabeli poniżej.

Tabela 59 Zestawienie informacji dotyczących obszarów przekroczeń dla poszczególnych zanieczyszczeń w roku 2019 w województwie świętokrzyskim, z uwzględnieniem kryterium określonego w celu ochrony roślin

Kod strefy	Nazwa strefy	Typ normy	Czas uśredniania (parametr)	Powierzchnia obszaru przekroczenia [km ²]	Udział w powierzchni strefy [%]
Ozon – ochrona roślin					
PL2602	strefa świętokrzyska	Poziom docelowy	AOT40	1 635,5	14
PL2602	strefa świętokrzyska	Poziom celu długoterminowego	AOT40	11 587,7	100

Źródło: ROCZNA OCENA JAKOŚCI POWIETRZA W WOJEWÓDZTWIE ŚWIĘTOKRZYSKIM RAPORT WOJEWÓDZKI ZA ROK 2019

Strategia Rozwoju Ponadlokalnego dla Gmin Krasocin, Łopuszno, Słupia Konecka
Diagnoza strategiczna

Tabela 60 Zestawienie informacji dotyczących obszarów przekroczeń dla poszczególnych zanieczyszczeń w roku 2019 w województwie świętokrzyskim, z uwzględnieniem kryterium określonego w celu ochrony zdrowia

Kod strefy	Nazwa strefy	Typ normy	Czas uśredniania (parametr)	Powierzchnia obszaru przekroczenia [km ²]	Udział w powierzchni strefy [%]	Liczba mieszkańców obszaru przekroczenia	Udział w liczbie mieszkańców strefy [%]
Pył PM10 – ochrona zdrowia							
PL2601	miasto Kielce	Poziom dopuszczalny	Śr. 24-godz.	39,6	36	118 143	61
PL2602	strefa świętokrzyska	Poziom dopuszczalny	Śr. 24-godz.	126,3	11	30 123	3
PM2,5 – ochrona zdrowia							
PL2601	miasto Kielce	Poziom dopuszczalny (II faza)	Śr. roczna	59,2	54	134 034	69
B(a)P – ochrona zdrowia							
PL2601	miasto Kielce	Poziom docelowy	Śr. roczna	79,5	72	179 040	92
PL2602	strefa świętokrzyska	Poziom docelowy	Śr. roczna	2 064,6	18	556 880	53
Ozon – ochrona zdrowia							
PL2601	miasto Kielce	Poziom celu długoterminowego	Śr. 8-godz.	109	99	195 235	100
PL2602	strefa świętokrzyska	Poziom celu długoterminowego	Śr. 8-godz.	11 584,1	100	1 041 965	100

Źródło: ROCZNA OCENA JAKOŚCI POWIETRZA W WOJEWÓDZTWIE ŚWIĘTOKRZYSKIM RAPORT WOJEWÓDZKI ZA ROK 2019

Program ochrony powietrza dla województwa świętokrzyskiego wraz z planem działań krótkoterminowych wprowadza Harmonogram realizacji działań naprawczych dla stref województwa świętokrzyskiego, który został opracowany w oparciu o dokonaną diagnozę istniejącego stanu jakości powietrza oraz analizę podstawowych przyczyn niedotrzymania standardów. Działania naprawcze jakie według dokumentu gminy objęte Strategią powinny wprowadzić to:

- ograniczenie emisji z instalacji o małej mocy do 1 MW, w których następuje spalanie paliw stałych,
- prowadzenie działań promocyjnych i edukacyjnych (ulotki, imprezy, akcje szkolne, audycje, konferencje) oraz informacyjnych i szkoleniowych,
- prowadzenie kontroli przestrzegania przepisów ograniczających używanie paliw lub urządzeń do celów grzewczych oraz zakazu spalania odpadów.

Podsumowanie

Na obszarze realizacji Strategii występują obszary chronione w tym obszary NATURA 2000. Analiza stanu środowiska wskazuje na potrzebę przeprowadzenia działań mających na celu m.in.:

- zmniejszenie emisji substancji szkodliwych do środowiska poprzez projekty parasolowe, modernizację oświetlenia, termomodernizację budynków użyteczności publicznej, termomodernizację budynków mieszkalnych itp.,
- zwiększenie OZE na budynkach użyteczności publicznej, obiektach w których prowadzona jest działalność gospodarcza oraz mieszkań prywatnych,
- zmniejszenie ilości azbestu pozostającego do utylizacji,
- edukację ekologiczną.

2.13 Infrastruktura techniczna

Gmina Krasocin

Infrastruktura drogowa

Sieć komunikacyjną na terenie gminy tworzą drogi: wojewódzka, powiatowe i gminne. Przez teren gminy nie przebiegają drogi krajowe. Główną drogą zapewniającą ponadlokalne powiązania komunikacyjne jest droga wojewódzka Nr 786 Częstochowa- Św. Anna- Koniecpol- Włoszczowa- Łopuszno - Kielce o długości trasy na terenie gminy 15 km. Przebiega ona przez centralną część gminy. Powiązania zewnętrzne i w znacznej części obsługa ruchu lokalnego, realizowane są poprzez rozwiniętą sieć dróg powiatowych. Generalnie drogi powiatowe posiadają nawierzchnie ulepszone lub utwardzone. Część dróg na terenie gminy oraz infrastruktury okołodrogowej (chodniki, oświetlenia) wymaga modernizacji lub budowy (ścieżki rowerowe).

Tabela 61 Infrastruktura drogowa na terenie gminy Krasocin

1.	Długość dróg krajowych na terenie gminy [w km]	0
2.	Długość dróg wojewódzkich na terenie gminy [w km]	15
3.	Długość dróg powiatowych na terenie gminy [w km]	104,511
4.	Długość dróg gminnych na terenie gminy [w km]	54,012
5.	Długość ścieżek rowerowych na terenie gminy [w km]	3,7
6.	Liczba opraw oświetleniowych na terenie gminy [w szt.]	2087
	w tym liczba opraw oświetleniowych zamontowanych na słupach stanowiących własność gminy [w szt.]	938
	w tym liczba opraw oświetleniowych zamontowanych na słupach stanowiących własność zakładu energetycznego [w szt.]	1149

Źródło: opracowanie własne na podstawie danych Urzędu Gminy w Krasocinie

Infrastruktura wodociągowa

Długość sieci wodociągowej w gminie wynosi 159,18 km, do sieci przyłączonych jest 2617 gospodarstw. Wskaźnik liczby osób korzystających z instalacji wodociągowej w Gminie Krasocin wynosi ogółem 81,8%.

Tabela 62: Wskaźniki zwodociągowania Gminy Krasocin - stan na dzień 31.12.2020r.

L.p.	Wyszczególnienie	Jednostka miary	Stan
1.	Wskaźnik zwodociągowania gminy	%	94
2.	Długość sieci wodociągowej rozdzielczej	km	159,9
3.	Liczba stacji uzdatniania wody [w szt.]	szt.	0
4.	Liczba ujęć wody [w szt.]	Szt.	8

Źródło: Urząd Gminy w Krasocinie

Podstawą systemu wodociągowania gminy są studnie głębinowe - znajdują się one w miejscowościach: Cieśle, Ludynia, Mieczyn, Skorków, Czostków, Oleszno, Sułków, Kozia Wieś.

Tabela 63 Ujęcia wody w Gminie Krasocin

Nazwa stacji	Q – dm ³ /sek	Q-m ³ /h	Ciśnienie na wyjściu ze
--------------	--------------------------	---------------------	-------------------------

Strategia Rozwoju Ponadlokalnego dla Gmin Krasocin, Łopuszno, Słupia Konecka
Diagnoza strategiczna

			stacji Mpa
Cieśle	2,73	9,81	0,40
Ludynia	3,35	12,06	0,40
Mieczyn	6,82	24,54	0,40
Skorków	1,89	6,79	0,45
Czostków	3,06	11,00	0,55
Oleszno	1,79	6,46	0,38
Sułków	18,89	68,00	0,42
Kozia Wieś	2,44	8,77	0,52

Infrastruktura kanalizacyjna

Długość sieci kanalizacyjnej w gminie wynosi aż 86,99 km. Mieszkańcy obszarów nie objętych siecią kanalizacyjną odprowadzają ścieki do przydomowych zbiorników bezodpływowych, które są opróżniane w miarę potrzeb i dowożone do oczyszczalni ścieków.

Tabela 64: Kanalizacja sanitarna na terenie Gminy Krasocin

L.p.	Wyszczególnienie	Jednostka miary	Długość na terenie gminy
1.	Wskaźnik skanalizowania gminy	%	62,6
2.	Długość sieci kanalizacji sanitarnej	km	87
3.	Liczba oczyszczalni ścieków [w szt.]	Szt.	3

Źródło: Urząd Gminy w Łopusznie

W gminie działają 3 oczyszczalnie ścieków w Krasocinie, Koziej Wsi oraz w Skorkowie.

Tabela 65 Podstawowe dane o oczyszczalniach ścieków funkcjonujących w Gminie Krasocin

L.p.	Lokalizacja oczyszczalni	RLM liczba osób	Wydajność m ³ /d
1.	Krasocin	4850	530
2.	Kozia Wieś	2832	270
3.	Skorków	1915	250

Zaopatrzenie w gaz

Gmina Krasocin leży w zasięgu terytorialnym działania Polskiej Spółki Gazownictwa sp. z o.o., Oddział w Tarnowie, Zakład w Kielcach, jednak w stanie obecnym jest to obszar niezgazyfikowany. Do celów socjalno - bytowych (głównie do przygotowywania posiłków oraz ciepłej wody użytkowej) powszechnie stosuje się gaz ciekły propan-butan w 11-kg butlach.

Mieszkalnictwo

W 2019 roku w gminie Krasocin oddano do użytku 24 mieszkania. Na każdych 1000 mieszkańców oddano więc do użytku 2,26 nowych lokali. Jest to wartość znacznie mniejsza od wartości dla województwa świętokrzyskiego oraz znacznie mniejsza od średniej dla całej Polski. Całkowite zasoby mieszkaniowe w gminie Krasocin to 3345 nieruchomości. Na każdych 1000 mieszkańców przypada zatem 315 mieszkań. Jest to wartość znacznie mniejsza od wartości dla województwa świętokrzyskiego oraz znacznie mniejsza od średniej dla całej Polski. 100,0% mieszkań zostało przeznaczonych na cele indywidualne. Przeciętna liczba pokoi w nowo oddanych mieszkaniach w gminie Krasocin to 6,13 i jest znacznie większa od przeciętnej liczby izb dla województwa świętokrzyskiego oraz znacznie większa od przeciętnej liczby pokoi w całej Polsce. Przeciętna powierzchnia użytkowa nieruchomości oddanej do użytkowania w 2019 roku w Gminie Krasocin to 146,30 m² i jest znacznie większa od przeciętnej powierzchni użytkowej dla województwa świętokrzyskiego oraz znacznie większa od przeciętnej powierzchni nieruchomości w całej Polsce.

Strategia Rozwoju Ponadlokalnego dla Gmin Krasocin, Łopuszno, Słupia Konecka
Diagnoza strategiczna

Tabela 66 Zasoby mieszkaniowe na terenie gminy Krasocin w latach 2015-2019

Krasocin	2015	2016	2017	2018	2019
liczba mieszkań	3227	3249	3291	3322	3345
liczba izb	13029	13160	13404	13583	13724
powierzchnia użytkowa mieszkań	280672	283535	289565	293990	297354
przeciętna liczba izb przypadająca na jedno mieszkanie	4,04	4,05	4,07	4,09	4,10
przeciętna powierzchnia użytkowa przypadająca na jedno mieszkanie	86,98	87,27	87,99	88,50	88,90

Źródło: opracowanie własne na podstawie danych GUS

Biorąc pod uwagę instalacje techniczno-sanitarne 92,11% mieszkań przyłączonych jest do wodociągu, 84,50% nieruchomości wyposażonych jest w ustęp spłukiwany, 80,43% mieszkań posiada łazienkę, 71,43% korzysta z centralnego ogrzewania.

Gmina Łopuszno

Infrastruktura drogowa

Obszar Gminy Łopuszno jest dogodnie położony pod względem komunikacyjnym. Posiada bowiem czterokierunkowe połączenia z drogami wojewódzkimi. Droga wojewódzka nr 728 prowadzi przez Końskie – Łopuszno – Małogoszcz - Jędrzejów. Wzdłuż niej jest rozlokowanych 8 sołectw, a mianowicie: Sarbice Pierwsze, Sarbice Drugie, Czałczyn, Łopuszno, Marianów, Czartoszowy, Grabownica i Gnieździska. Druga droga wojewódzka nr 786 prowadzi z Włoszczowy przez Łopuszno do Kielc. Wzdłuż niej jest zlokalizowanych 5 sołectw: Jedle, Łopuszno, Wielebnów, Snochowice i Piotrowiec. Część dróg na terenie gminy oraz infrastruktury okołodrogowej (chodniki, oświetlenia) wymaga modernizacji lub budowy (np. ścieżki rowerowe).

Tabela 67 Infrastruktura drogowa na terenie Gminy Łopuszno

1.	Długość dróg krajowych na terenie gminy [w km]	0
2.	Długość dróg wojewódzkich na terenie gminy [w km]	29
3.	Długość dróg powiatowych na terenie gminy [w km]	67,1
4.	Długość dróg gminnych na terenie gminy [w km]	96,5
5.	Długość ścieżek rowerowych na terenie gminy [w km]	8,5
6.	Liczba oprav oświetleniowych na terenie gminy [w szt.]	1726
	w tym liczba oprav oświetleniowych zamontowanych na słupach stanowiących własność gminy [w szt.]	155
	w tym liczba oprav oświetleniowych zamontowanych na słupach stanowiących własność zakładu energetycznego [w szt.]	1571

Źródło: opracowanie własne na podstawie danych Urzędu Gminy w Łopusznie

Infrastruktura wodociągowa

Gmina Łopuszno jest w pełni zwodociągowana. Gmina zaopatrywana jest w wodę z czterech ujęć:

1. w Wielebnowie (st. 1, zasadnicza - głęb. 60,0 m; st. 3, awaryjna - głęb. 80,0 m) - wodociąg „Łopuszno”,
2. w Gnieździskach (st. 1 - głęb. 48,0 m; Dybkowa Góra) - wodociąg „Gnieździska”,
3. w Lasocinie (st. 1 - głęb. 50,0 m; leśniczówka) - ujęcie „Lasocin”,
4. w Dobrzeszowie (st. 1 - głęb. 90,0 m; oddana do eksploatacji 01.09.2004r.) - ujęcie „Dobrzezów”.

Strategia Rozwoju Ponadlokalnego dla Gmin Krasocin, Łopuszno, Słupia Konecka
Diagnoza strategiczna

Poza ujęciami do zbiorowego zaopatrzenia w wodę mieszkańców gminy, wody podziemne są eksploatowane przez zakłady przemysłowe i indywidualne osoby posiadające własne ujęcia.

Tabela 68. Oczyszczalnie ścieków w Gminie Łopuszno

Miejscowość, użytkownik	Typ oczyszczalni	Rodzaj ścieków
Łopuszno, Zakład Gospodarki Komunalnej	„BIOCLERE” biologiczna zlikwidowana	Socjalno-bytowe
Łopuszno, Zakład Gospodarki Komunalnej	Osadnik „Imhoff” biologiczna zlikwidowana	Socjalno-bytowe
Eustachów, Zakład Gospodarki Komunalnej	Oczyszczalnia mechaniczno – biologiczna	Socjalno-bytowe

Źródło: Programu ochrony środowiska dla Gminy Łopuszno

Tabela 69 Liczba ludności korzystająca z instalacji [%]

	Jednostka miary	2015	2016	2017	2018	2019
wodociąg	%	98,8	98,8	98,8	98,8	98,8
kanalizacja	%	6,5	8,1	8,1	8,1	14,5

Źródło: Dane GUS, Bank danych lokalnych

Tabela 70: Wskaźniki zwodociągowania Gminy Łopuszno - stan na dzień 31.12.2020r

L.p.	Wyszczególnienie	Jednostka miary	Stan na dzień
1.	Wskaźnik zwodociągowania gminy	%	100%
2.	Długość sieci wodociągowej rozdzielczej	km	166,90
3.	Liczba stacji uzdatniania wody [w szt.]	szt.	1
4.	Liczba ujęć wody [w szt.]	Szt.	4

Źródło: Urząd Gminy w Łopusznie

Infrastruktura kanalizacyjna

Na obszarze gminy brak jest kompleksowej sieci kanalizacyjnej sanitarnej i opadowej. Długość sieci kanalizacyjnej w gminie wynosi 22,73 km.

Tabela 71: Kanalizacja sanitarna na terenie Gminy Łopuszno

L.p.	Wyszczególnienie	Jednostka miary	Długość na terenie Gminy
1.	Wskaźnik skanalizowania gminy	%	25,5 ¹⁰
2.	Długość sieci kanalizacji sanitarnej	km	22,73

Źródło: Urząd Gminy w Łopusznie

Zaopatrzenie w gaz

W gminie nie występuje sieć gazowa przewodowa. Jediną formą zaopatrzenia w gaz są butle gazowe, do nabycia w punktach wymiany butli lub dowożone cysternami. Realizacja w/w sieci wydaje się konieczna biorąc pod uwagę cele rozwoju gminy.

¹⁰ Wskaźnik 25,5 zostanie osiągnięty na koniec 2021r.

Mieszkalnictwo

W 2019 roku w Gminie Łopuszno oddano do użytku 19 mieszkań. Na każdych 1000 mieszkańców oddano więc do użytku 2,11 nowych lokali. Jest to wartość znacznie mniejsza od wartości dla województwa świętokrzyskiego oraz znacznie mniejsza od średniej dla całej Polski. Całkowite zasoby mieszkaniowe w gminie Łopuszno to 2390 nieruchomości. Na każdych 1000 mieszkańców przypadają zatem 267 mieszkania. Jest to wartość znacznie mniejsza od wartości dla województwa świętokrzyskiego oraz znacznie mniejsza od średniej dla całej Polski. 100,0% mieszkań zostało przeznaczonych na cele indywidualne. Przeciętna liczba pokoi w nowo oddanych mieszkaniach w Gminie Łopuszno to 5,74 i jest znacznie większa od przeciętnej liczby izb dla województwa świętokrzyskiego oraz znacznie większa od przeciętnej liczby pokoi w całej Polsce. Przeciętna powierzchnia użytkowa nieruchomości oddanej do użytkowania w 2019 roku w gminie Łopuszno to 121,60 m² i jest znacznie większa od przeciętnej powierzchni użytkowej dla województwa świętokrzyskiego oraz znacznie większa od przeciętnej powierzchni nieruchomości w całej Polsce.

Tabela 72 Zasoby mieszkaniowe na terenie gminy Łopuszno w latach 2015-2019

Łopuszno	2015	2016	2017	2018	2019
liczba mieszkań	2314	2333	2348	2373	2390
liczba izb	9486	9597	9675	9822	9925
powierzchnia użytkowa mieszkań	204021	206120	207777	210715	212887
przeciętna liczba izb przypadająca na jedno mieszkanie	4,10	4,11	4,12	4,14	4,15
przeciętna powierzchnia użytkowa przypadająca na jedno mieszkanie	88,17	88,35	88,49	88,80	89,07

Źródło: opracowanie własne na podstawie danych GUS

Biorąc pod uwagę instalacje techniczno-sanitarne 85,25% mieszkań przyłączonych jest do wodociągu, 77,54% nieruchomości wyposażonych jest w ustęp spłukiwany, 74,38% mieszkań posiada łazienkę, 62,96% korzysta z centralnego ogrzewania.

Gmina Słupia Konecka

Infrastruktura drogowa

Przez teren gminy przebiegają drogi powiatowe obsługujące połączenie wewnętrzne oraz z sąsiednimi gminami i gminne – obsługujące połączenia wewnętrzne. Drogi powiatowe na terenie gminy to:

- droga powiatowa 0409 T (Mnin -Pijanów)
- droga powiatowa 0401 T (Stąporków – Włoszczowa)
- droga powiatowa 0397 T (Pijanów- Zaostrów -gr.woj.)
- droga powiatowa 0399T (Pilczyca- Hucisko)
- droga powiatowa 0394 T (Jakimowice- Ruda Pilczycka)
- droga powiatowa 0398 T (Skąpe – Zaostrów)
- droga powiatowa 0396T (Łopuszno – Przedbórz)
- droga powiatowa 0406 T (Radoszyce – Mnin)

Pozostałe drogi to drogi gminne. Część dróg na terenie gminy oraz infrastruktury okołodrogowej (chodniki, oświetlenia) wymaga modernizacji oraz budowy (ścieżki rowerowe).

Strategia Rozwoju Ponadlokalnego dla Gmin Krasocin, Łopuszno, Słupia Konecka
Diagnoza strategiczna

Tabela 73 Infrastruktura drogowa na terenie Gminy Słupia Konecka

1.	Długość dróg krajowych na terenie gminy [w km]	0
2.	Długość dróg wojewódzkich na terenie gminy [w km]	0
3.	Długość dróg powiatowych na terenie gminy [w km]	72,121
4.	Długość dróg gminnych na terenie gminy [w km]	41,7
5.	Długość ścieżek rowerowych na terenie gminy [w km]	0
6.	Liczba opraw oświetleniowych na terenie gminy [w szt.]	582
	w tym liczba opraw oświetleniowych zamontowanych na słupach stanowiących własność gminy [w szt.]	582
	w tym liczba opraw oświetleniowych zamontowanych na słupach stanowiących własność zakładu energetycznego [w szt.]	0

Źródło: opracowanie własne na podstawie danych Urzędu Gminy Słupia Konecka

Infrastruktura wodociągowa

Długość sieci wodociągowej w gminie wynosi 78,9 km. Wskaźnik liczby osób korzystających z instalacji wodociągowej wynosi ogółem 95%.

Tabela 74: Wskaźniki zwodociągowania Gminy Słupia Konecka - stan na dzień 31.12.2020r

L.p.	Wyszczególnienie	Jednostka miary	Stan
1.	Wskaźnik zwodociągowania gminy	%	95
2.	Długość sieci wodociągowej rozdzielczej	km	78,9
3.	Liczba stacji uzdatniania wody [w szt.]	szt.	0
4.	Liczba ujęć wody [w szt.]	Szt.	2

Źródło: Urząd Gminy Słupia Konecka

Teren gminy nie jest obszarem zbyt zasobnym w wodę podziemną, która stanowi główne źródło zaopatrzenia ludności w wodę do picia i na potrzeby gospodarcze. Do zbiorowego zaopatrzenia wykorzystywane są przede wszystkim wody poziomego trzeciorzędowego. Wody poziomego czwartorzędowego wykorzystywane są w znacznie mniejszej ilości i to głównie przez indywidualnych odbiorców. Poza ujęciami do zbiorowego zaopatrzenia w wodę mieszkańców gminy wody podziemne eksploatowane są przez podmioty gospodarcze posiadające własne ujęcia. Komunalne ujęcie wody znajduje się w miejscowości Mnin.

Infrastruktura kanalizacyjna

Na obszarze gminy brak jest sieci kanalizacyjnej sanitarnej. Na podstawie umowy z dnia 13.10.2020 r. przystąpiono do budowy sieci kanalizacji sanitarnej dla potrzeb odprowadzania ścieków dla miejscowości Słupia.

Zaopatrzenie w gaz

W gminie nie występuje sieć gazowa przewodowa. Jediną formą zaopatrzenia w gaz są butle gazowe, do nabycia w punktach wymiany butli lub dowożone cysternami.

Podsumowanie

Na obszarze realizacji Strategii znajdują się zarówno drogi wojewódzkie, powiatowe jak i gminne. Część dróg wymaga wymiany nawierzchni w tym modernizacji infrastruktury około drogowej (m.in. budowa ścieżek rowerowych).

Tabela 75 Infrastruktura drogowa na terenie gminy objętych Strategią

Długość dróg krajowych na terenie gminy [w km]	0
Długość dróg wojewódzkich na terenie gminy [w km]	44
Długość dróg powiatowych na terenie gminy [w km]	243,732
Długość dróg gminnych na terenie gminy [w km]	192,212
Długość ścieżek rowerowych na terenie gminy [w km]	12,2
Liczba opraw oświetleniowych na terenie gminy [w szt.]	4395
w tym liczba opraw oświetleniowych zamontowanych na słupach stanowiących własność gminy [w szt.]	1675
w tym liczba opraw oświetleniowych zamontowanych na słupach stanowiących własność zakładu energetycznego [w szt.]	2720

Źródło: opracowanie własne

Mieszkańcy gmin Krasocin, Łopuszno, Słupia Konecka mają zapewniony dostęp do wody. Gminy są praktycznie w całości zwodociągowane. Zdecydowanie gorzej wygląda stan skanalizowania. Najlepiej pod tym względem wypada Gmina Krasocin, która jest skanalizowana w 62,6%.

Tabela 76 Wskaźnik zwodociągowania i skanalizowania gmin objętych Strategią

	Krasocin	Łopuszno	Słupia Konecka
Długość sieci wodociągowej [w km]	159,9	166,9	78,9
% zwodociągowania gminy	94	100	95
Długość sieci kanalizacyjnej [w km]	87	22,73	0
% skanalizowania gminy na dzień wypełnienia danych	62,6	25,5	0
Liczba oczyszczalni ścieków [w szt.]	3	1	0

Źródło: opracowanie własne

W gminach nie występuje sieć gazowa przewodowa. Jediną formą zaopatrzenia w gaz są butle gazowe.

2.14 Finanse publiczne

Możliwości realizacji zamierzeń przewidzianych w strategii rozwoju są w przypadku każdej jednostki terytorialnej w dużej mierze uwarunkowane jej aktualną i przyszłą sytuacją finansową. W związku z tym, w niniejszym rozdziale dokonano analizy budżetowej gmin.

Gmina Krasocin

Suma wydatków z budżetu gminy Krasocin wyniosła w 2019 roku 48 343 872,10 złotych, co daje 4552,15 złotych w przeliczeniu na jednego mieszkańca. Największą część budżetu gminy Krasocin – 37,1% została przeznaczona na Dział 801 - Oświata i wychowanie. Dużą część wydatków z budżetu przeznaczona została na Dział 900 - Gospodarka komunalna i ochrona środowiska (5,93%) oraz na

Strategia Rozwoju Ponadlokalnego dla Gmin Krasocin, Łopuszno, Słupia Konecka
Diagnoza strategiczna

Dział 750 - Administracja publiczna (9,4%). Wydatki inwestycyjne stanowiły 4 246 007,94 złotych, czyli 8,78% wydatków ogółem.

Tabela 77 Struktura wydatków budżetu gminy Krasocin według działów w latach 2017-2019

Krasocin	2017	2018	2019
RAZEM	100,0	100,0	100,0
Rolnictwo i łowiectwo	1,5	1,0	1,0
Transport i łączność	6,8	5,3	3,3
Gospodarka mieszkaniowa	0,5	6	2
Administracja publiczna	9	8,5	9,4
Bezpieczeństwo publiczne i ochrona przeciwpożarowa	5	2	1
Różne rozliczenia	0	0	0
Oświata i wychowanie	34,5	33,2	37,1
Pomoc społeczna	3,9	3,5	4,1
Pozostałe zadania z zakresu polityki społecznej	0,1	0,3	0,1
Edukacyjna opieka wychowawcza	1,2	1,2	1,2
Rodzina	29,5	24,4	29,2
Gospodarka komunalna i ochrona środowiska	4,5	9,5	5,9
Kultura i ochrona dziedzictwa narodowego	1,9	1,8	3,7
Kultura fizyczna	0,7	2,5	1,1
Działalność usługowa	0,1	0,1	0,1
ochrona zdrowia	0,4	0,2	0,2
Pozostałe	0,4	0,5	0,6

Źródło: opracowanie wykonane na podstawie danych GUS

Suma dochodów do budżetu gminy Krasocin wyniosła w 2019 roku 52 105 144,73 złotych, co daje 5 948,70 złotych w przeliczeniu na jednego mieszkańca. Największą część dochodów wygenerował Dział 758 - Różne rozliczenia (31,6%). Dużą część wpływów pochodzi z Dział 756 - Dochody od osób prawnych, fizycznych i od innych jednostek (30,4%) oraz z Dział 900 - Gospodarka komunalna i ochrona środowiska (3,1%). W budżecie gminy Krasocin wpływy z tytułu podatku dochodowego od osób fizycznych wynosiły 530 złotych na mieszkańca (11,7%). Dochody ogółem na jednego mieszkańca w 2019r. wynosiły 4 911,87 zł w tym dochód własny 1 914,03 zł.

Tabela 78 Struktura Dochodów budżetu gminy Krasocin według działów w latach 2017-2019

Krasocin	2017	2018	2019
Ogółem	100,0	100,0	100,0
Rolnictwo i łowiectwo	0,7	0,6	0,7
Transport i łączność	0,9	0,2	0
Gospodarka mieszkaniowa	0,5	3,6	1,5
Administracja publiczna	0,4	0,2	0,3
Bezpieczeństwo publiczne i ochrona przeciw	1,6	0	0

Strategia Rozwoju Ponadlokalnego dla Gmin Krasocin, Łopuszno, Słupia Konecka
Diagnoza strategiczna

pożarowa			
Różne rozliczenia	28,5	29,9	31,6
Oświata i wychowanie	2,5	3,4	2,3
Pomoc społeczna	1,5	1,3	1,2
Pozostałe zadania z zakresu polityki społecznej	0	0,3	0
Edukacyjna opieka wychowawcza	0,1	0,1	0,1
Rodzina	30,1	26,1	27
Gospodarka komunalna i ochrona środowiska	3,8	5,2	3,1
Kultura i ochrona dziedzictwa narodowego	0	0	1
Kultura fizyczna	0	0	0,5
Dochody od osób prawnych, od osób fizycznych i innych jednostek nieposiadających osobowości prawnej	29,2	28,9	30,4
Pozostałe zadania z zakresu polityki społecznej	0,2	0,2	0,3

Źródło: opracowanie wystane na podstawie danych GUS

Wykres 20 Dochody i wydatki budżetu gminy Krasocin według rodzajów w 2019r

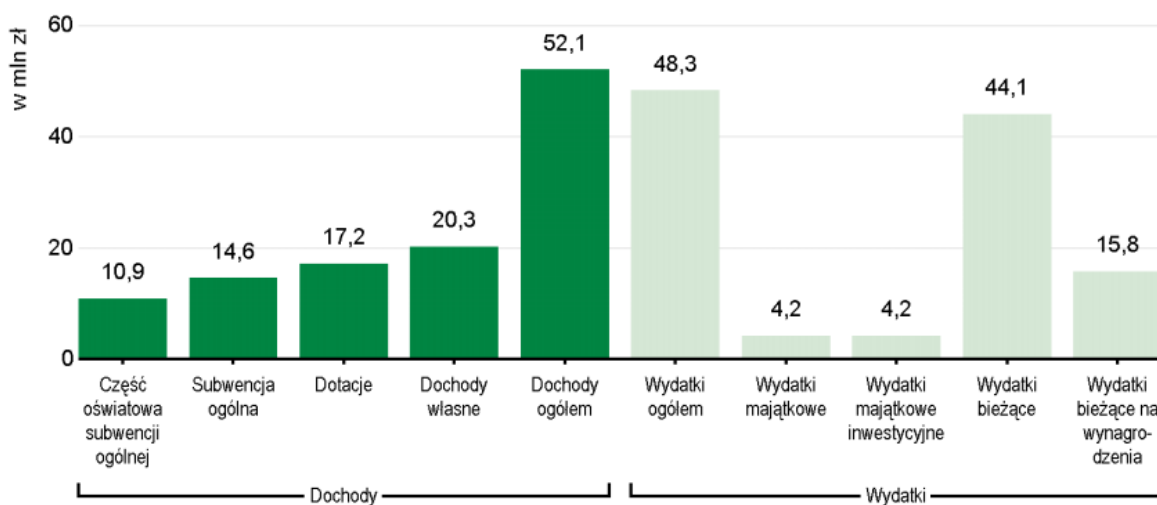

Źródło: GUS

Na podstawie Wieloletniej Prognozy Finansowej ustalić można podstawowe wielkości określające możliwości budżetowe gminy w najbliższych latach. W zakresie dochodów bieżących zakłada się ich stabilny wzrost. Wydatki bieżące co roku będą nieznacznie wzrastać na co pozwalać będzie równoległy wzrost dochodów.

Strategia Rozwoju Ponadlokalnego dla Gmin Krasocin, Łopuszno, Słupia Konecka
Diagnoza strategiczna

Wykres 21 Wydatki i dochody gminy Krasocin w latach 2007-2019

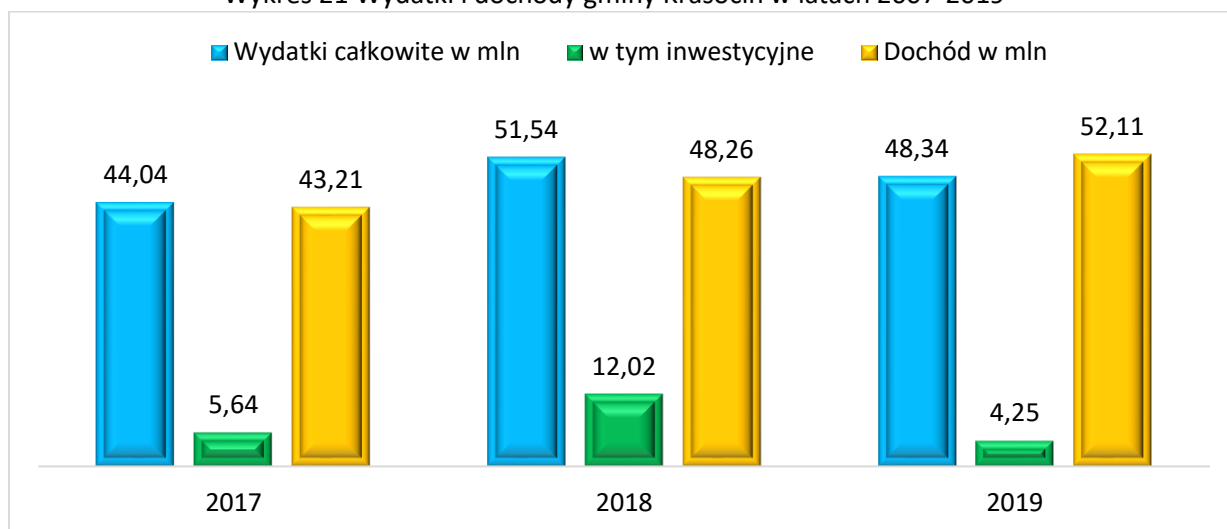

Źródło: opracowanie własne na podstawie danych GUS

Aktualny stan zadłużenia do dochodów ogółem (17,6%) jest generalnie bardzo niski i pozostawia bardzo duże możliwości w zakresie zaciągania kolejnych zobowiązań. Istniejące zadłużenie w kwocie 9 640 188,62 zł zostanie w całości spłacone do września 2030r.

Gmina Łopuszno

Suma wydatków z budżetu gminy Łopuszno wyniosła w 2019 roku 61 844 196,61 złotych, co daje 6 883,81 złotych w przeliczeniu na jednego mieszkańca. Największą część budżetu gminy Łopuszno – 25,8% został przeznaczony na dział Rolnictwo i łowiectwo oraz na Dział 801 - Oświata i wychowanie 23,5% . Dużą część wydatków z budżetu przeznaczona została na Dział 750 - Administracja publiczna (7.7%) oraz na Dział 600 - Transport i łączność (4%). Wydatki inwestycyjne stanowiły 21 215 007,56 złotych, czyli 34,3% wydatków ogółem.

Tabela 79 Struktura wydatków budżetu Gminy Łopuszno według działów w latach 2017-2019

Łopuszno	2017	2018	2019
RAZEM	100,0	100,0	100,0
Rolnictwo i łowiectwo	2,6	4,6	25,8
Transport i łączność	9,4	7,1	4,0
Gospodarka mieszkaniowa	0,2	0,2	0,1
Administracja publiczna	7,5	7,2	7,7
Bezpieczeństwo publiczne i ochrona przeciwpożarowa	0,2	0,2	0,2
Różne rozliczenia	0	0	0
Oświata i wychowanie	34,1	33,7	23,5
Pomoc społeczna	6,4	6,6	5,4
Pozostałe zadania z zakresu polityki społecznej	0	0	0,1
Edukacyjna opieka wychowawcza	0,9	1,1	0,8
Rodzina	31,4	28,8	23

Strategia Rozwoju Ponadlokalnego dla Gmin Krasocin, Łopuszno, Słupia Konecka
Diagnoza strategiczna

Gospodarka komunalna i ochrona środowiska	2,7	5	4,1
Kultura i ochrona dziedzictwa narodowego	2	2,7	2,5
Kultura fizyczna	1,6	1,8	2
Działalność usługowa	0,1	0,1	0
ochrona zdrowia	0,2	0,2	0,2
Pozostałe	0,7	0,7	0,6

Źródło: opracowanie wystane na podstawie danych GUS

Suma dochodów do budżetu gminy Łopuszno wyniosła w 2019 roku 53 443 094,23 zł, co daje 5 948,70 zł w przeliczeniu na jednego mieszkańca. Największą część dochodów wygenerował Dział 758 - Różne rozliczenia (30,3%). Duża część wpływów pochodzi z Dział 756 - Dochody od osób prawnych, fizycznych i od innych jednostek (15,3%) oraz z Dział Rolnictwo i łowiectwo (12,1%). Dochody ogółem na jednego mieszkańca w 2019r. wynosiły 5 923,64 zł w tym dochód własny 1427,77 zł.

Tabela 80 Struktura Dochodów budżetu Gminy Łopuszno według działów w latach 2017-2019

Łopuszno	2017	2018	2019
Ogółem	100,0	100,0	100,0
Rolnictwo i łowiectwo	1,4	1,6	12,1
Transport i łączność	0,1	3,5	1,7
Gospodarka mieszkaniowa	0,2	0,2	0,3
Administracja publiczna	0,3	0,2	0,1
Bezpieczeństwo publiczne i ochrona przeciwpożarowa	0	0	0
Różne rozliczenia	39,7	37,4	30,3
Oświata i wychowanie	6,6	5,7	2,9
Pomoc społeczna	3,7	3,8	3,8
Pozostałe zadania z zakresu polityki społecznej	0	0	0,1
Edukacyjna opieka wychowawcza	0,4	0,4	0,4
Rodzina	30	27,5	25,6
Gospodarka komunalna i ochrona środowiska	1,1	1	6,5
Kultura i ochrona dziedzictwa narodowego	0	0	0
Kultura fizyczna	0,4	0,8	0,6
Dochody od osób prawnych, od osób fizycznych i innych jednostek nieposiadających osobowości prawnej	16	17,7	15,3
Pozostałe zadania z zakresu polityki społecznej	0,1	0,2	0,3

Źródło: opracowanie wystane na podstawie danych GUS

W zakresie dochodów bieżących zakłada się ich stabilny wzrost. Wydatki bieżące co roku będą nieznacznie wzrastać na co pozwalać będzie równoległy wzrost dochodów. Aktualny stan zadłużenia do dochodów ogółem (34,9%) pozostawia możliwości w zakresie zaciągania kolejnych zobowiązań. Istniejące zadłużenie w kwocie 19 079 000,00 zł. zostanie w całości spłacone do września 2033 r.

Strategia Rozwoju Ponadlokalnego dla Gmin Krasocin, Łopuszno, Słupia Konecka
Diagnoza strategiczna

Wykres 22 Dochody i wydatki budżetu Gminy Łopuszno według rodzajów w 2019r

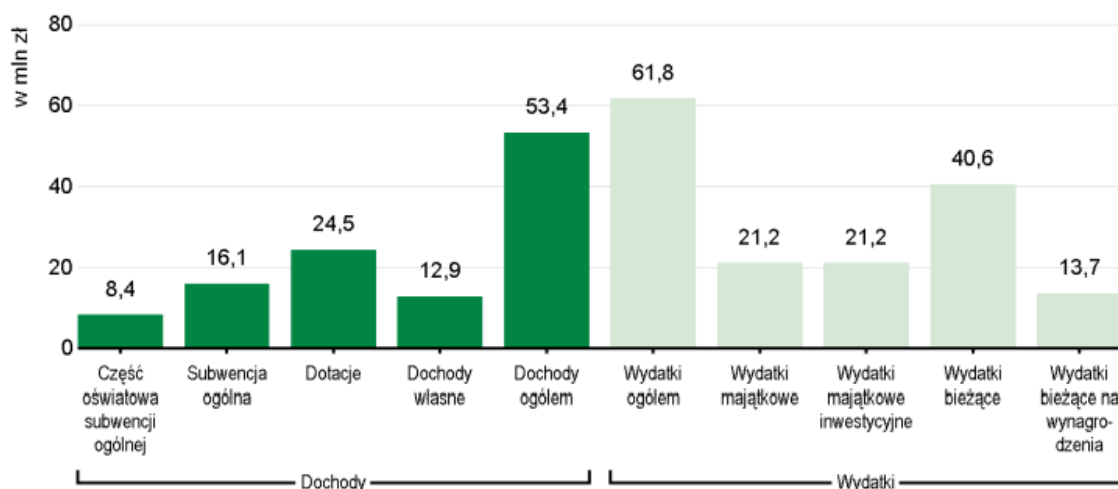

Źródło: opracowanie własne na podstawie danych GUS

Wykres 23 Wydatki i dochody Gminy Łopuszno w latach 2007-2019

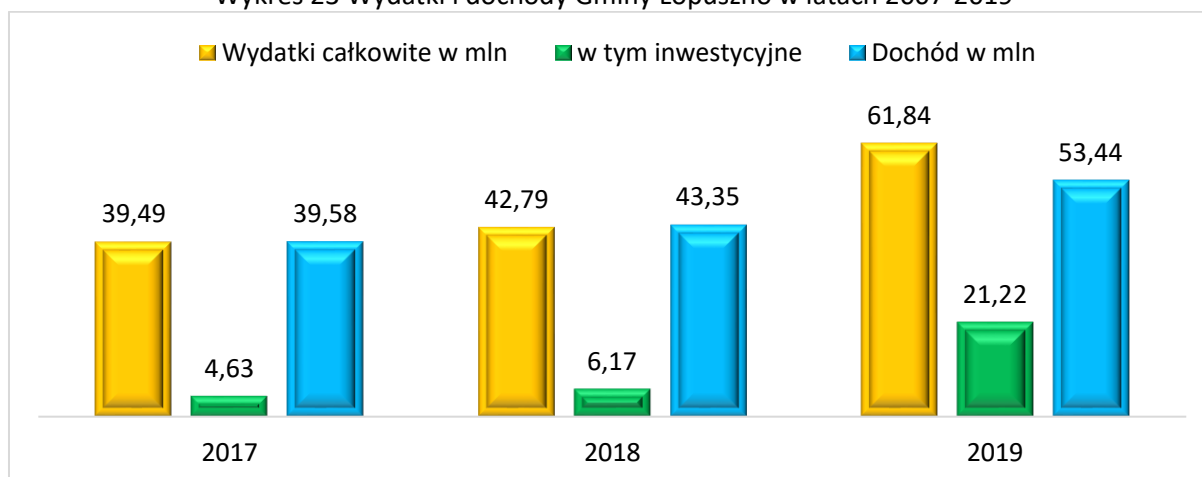

Źródło: opracowanie własne na podstawie danych GUS

Gmina Słupia Konecka

Suma wydatków z budżetu gminy wyniosła w 2019 roku 19 102 787,02 złotych, co daje 5 755,59 złotych w przeliczeniu na jednego mieszkańca. Największa część budżetu gminy Słupia Konecka – 23,4% została przeznaczona na Dział 801 - Oświata i wychowanie. Dużą część wydatków z budżetu przeznaczona została na Dział 900 - Gospodarka komunalna i ochrona środowiska (21,9%) oraz na Dział 750 - Administracja publiczna (10,91%). Wydatki inwestycyjne stanowiły 5 445 604,66 złotych, czyli 28,51% wydatków ogółem.

Tabela 81 Struktura wydatków budżetu gminy Słupia Konecka według działów w latach 2017-2019

Słupia Konecka	2017	2018	2019
RAZEM	100,0	100,0	100,0
Rolnictwo i łowiectwo	2,4	1,8	2,1
Transport i łączność	14	4,1	6,4
Gospodarka mieszkaniowa	0,5	0,4	0,5
Administracja publiczna	14,4	18,3	10,9

Strategia Rozwoju Ponadlokalnego dla Gmin Krasocin, Łopuszno, Słupia Konecka
Diagnoza strategiczna

Bezpieczeństwo publiczne i ochrona przeciwpożarowa	0,5	1,1	2,3
Różne rozliczenia	0	0	0
Oświata i wychowanie	29,5	36,5	23,4
Pomoc społeczna	4,5	4,4	6,7
Pozostałe zadania z zakresu polityki społecznej	0	0,5	0,3
Edukacyjna opieka wychowawcza	0,2	0,2	0,4
Rodzina	28,2	24,5	22,6
Gospodarka komunalna i ochrona środowiska	3,8	4,4	21,9
Kultura i ochrona dziedzictwa narodowego	0,8	0,7	0,5
Kultura fizyczna	0,1	1,4	0,1
Działalność usługowa	0,1	0,1	0
ochrona zdrowia	0,2	0,2	0,1
Pozostałe	0,8	1,4	1,8

Źródło: opracowanie wystane na podstawie danych GUS

Suma dochodów do budżetu gminy Słupia Konecka wyniosła w 2019 roku 16 240 726,66 złotych, co daje 4 893,26 złotych w przeliczeniu na jednego mieszkańca. Największa część dochodów wygenerował Dział 758 - Różne rozliczenia (37,7%). Duża część wpływów pochodzi z Dział 756 - Dochody od osób prawnych, fizycznych i od innych jednostek (14.6%). Dochody ogółem na jednego mieszkańca w 2019r. wynosiły 4 880,03 zł w tym dochód własny 1037,01 zł.

Tabela 82 Struktura Dochodów budżetu Gminy Słupia Konecka według działów w latach 2017-2019

Słupia Konecka	2017	2018	2019
Ogółem	100,0	100,0	100,0
Rolnictwo i łowiectwo	2	1,8	2,4
Transport i łączność	2,2	1	4,4
Gospodarka mieszkaniowa	1	0,3	0,3
Administracja publiczna	1	2,9	0,8
Bezpieczeństwo publiczne i ochrona przeciwpożarowa	0	0	0,1
Różne rozliczenia	41,5	38,6	37,7
Oświata i wychowanie	1,1	6,4	2,2
Pomoc społeczna	2,5	2,6	5,1
Pozostałe zadania z zakresu polityki społecznej	0	0,7	0,2
Edukacyjna opieka wychowawcza	0,2	0,2	0,4
Rodzina	29,6	26,7	26,6
Gospodarka komunalna i ochrona środowiska	2,2	1,5	2,2
Kultura i ochrona dziedzictwa narodowego	0	0	0
Kultura fizyczna	0	0,3	0,4
Dochody od osób prawnych, od osób fizycznych i innych jednostek nieposiadających osobowości prawnej	15,2	14,8	14,6
Pozostałe zadania z zakresu polityki społecznej	1,5	2,2	2,6

Strategia Rozwoju Ponadlokalnego dla Gmin Krasocin, Łopuszno, Słupia Konecka
Diagnoza strategiczna

Źródło: opracowanie wykonane na podstawie danych GUS

Wykres 24 Dochody i wydatki budżetu gminy Słupia Konecka według rodzajów w 2019r

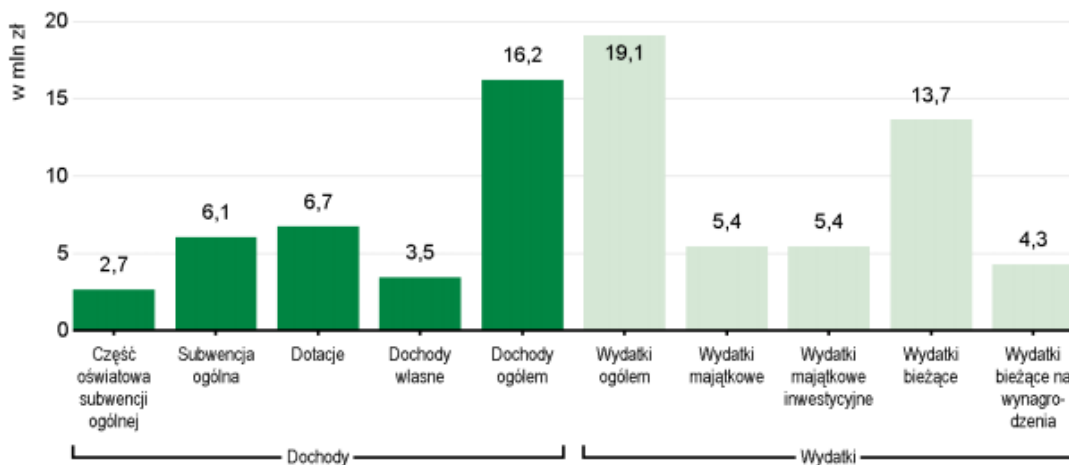

Źródło: opracowanie własne na podstawie danych GUS

Wykres 25 Wydatki i dochody gminy Słupia Konecka w latach 2007-2019

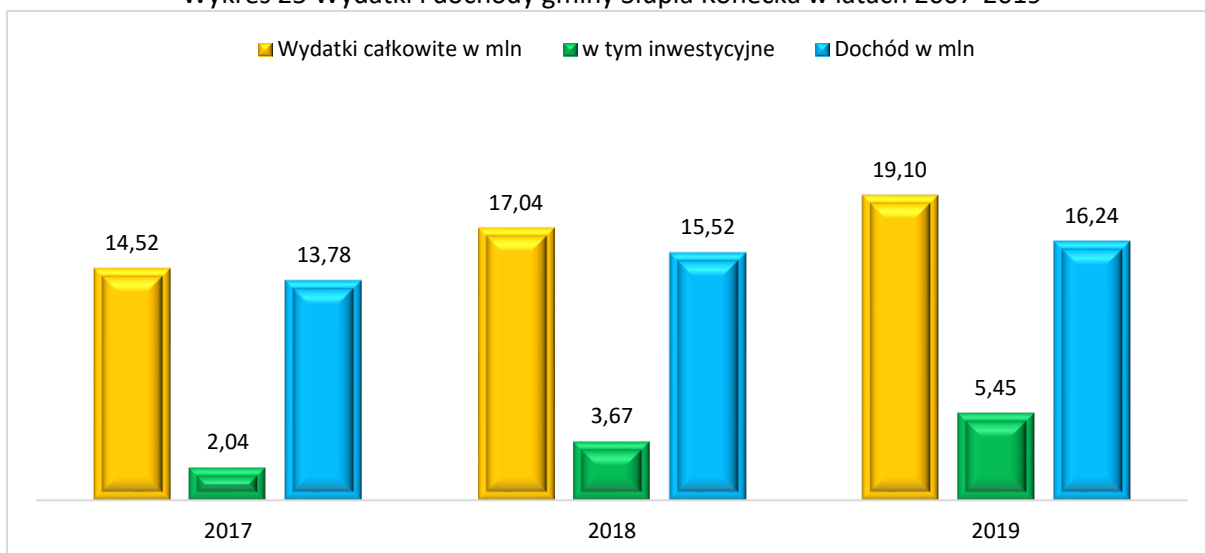

Źródło: opracowanie własne na podstawie danych GUS

W zakresie dochodów bieżących zakłada się ich stabilny wzrost. Wydatki bieżące co roku będą nieznacznie wzrastać na co pozwalać będzie równoległy wzrost dochodów. Aktualny stan zadłużenia do dochodów ogółem (35%) pozostawia możliwości w zakresie zaciągania kolejnych zobowiązań. Istniejące zadłużenie w kwocie 5 745 820,00 zł. zostanie w całości spłacone do października 2033 r.

Podsumowanie

Generalnie, sytuację finansową gmin objętych Strategią ocenić należy jako zadawalającą i stabilną. W perspektywie roku 2030 umożliwi realizację wyznaczonych zadań strategicznych, przy utrzymaniu wszystkich podstawowych funkcji gmin związanych z zaspokajaniem potrzeb mieszkańców.

3. Wnioski z analizy danych

Sytuacja społeczno-gospodarcza gmin objętych Strategią pozwala wysunąć następujące wnioski:

- Potencjał ludnościowy gmin: Łopuszno, Krasocin i Słupia Konecka zmniejsza się. Potwierdzeniem tej sytuacji jest ujemny przyrost naturalny oraz ujemne saldo migracji. Dodatkowo prognozy demograficzne wskazują, iż do roku 2030 liczba mieszkańców na obszarze realizacji Strategii będzie malała.
- W najbliższych latach znacznie wzrośnie liczba mieszkańców gmin w wieku poprodukcyjnym co wskazują na pogłębiający się problem starzejącego społeczeństwa.
- Liczba uczniów w szkołach w ostatnich latach utrzymuje się na zbliżonym poziomie.
- Mieszkańcy mają zapewniony dostęp do wychowania przedszkolnego natomiast brakuje miejsc opieki nad dziećmi do lat 3 (żłobków, klubów dziecięcych).
- Aby zahamować niekorzystną sytuację demograficzną powinny zostać podjęte działania, które wpłyną pozytywnie na jakość życia mieszkańców m.in.:
 - zapewnienie dostępu do wysokiej jakości usług publicznych (np. do miejsc w żłobkach i przedszkolach, do wysokiej jakości edukacji i opieki zdrowotnej, dostęp do kultury),
 - tworzenie atrakcyjnych warunków do osiedlania się,
 - tworzenie atrakcyjnych warunków do zakładania działalności gospodarczej,
 - zapewnienie dostępu do infrastruktury sportowej, kulturowej i rekreacyjnej.
- Liczba podmiotów gospodarczych zarejestrowanych na obszarze gmin z roku na rok wzrasta.
- Spada systematycznie stopa bezrobocia.
- W najbliższych latach należy spodziewać się spadku liczby osób i rodzin korzystających z pomocy społecznej. Wzrasta natomiast liczba osób korzystających z pomocy z powodu:
 - ✓ niepełnosprawności i długotrwałej lub ciężkiej choroby co jest spowodowane starzejącym się społeczeństwem oraz
 - ✓ bezradności w sprawach opiekuńczo-wychowawczych.
- Wobec wysokiej dynamiki wzrostu grupy osób starszych, istnieje potrzeba rozszerzenia oferty pomocy społecznej osobom starszym i chorym. Z uwagi na rosnącą bezradność w sprawach opiekuńczo-wychowawczych, a także uzależnienia konieczne jest wzmocnienie działań z zakresu pomocy w funkcjonowaniu rodziny.
- Gminy objęte Strategią wyróżniają się walorami przyrodniczymi oraz dostępnością do wielu szlaków turystycznych. Występują również cenne obszary chronione w tym obszary NATURA 2000.
- Na obszarze gmin znajdują się cenne zabytki wpisane do rejestru zabytków nieruchomych Województwa Świętokrzyskiego.
- Istnieje potrzeba ochrony środowiska naturalnego poprzez podjęcie działań zmniejszających niską emisję.
- Gminy są w pełni zwodociągowane, problemem jest ich skanalizowanie (najlepiej w tym zakresie radzi sobie Gmina Krasocin).
- Analiza budżetu gmin wskazuje na dość korzystną sytuację finansową.

Poniżej prezentujemy potrzeby poszczególnych samorządów w podziale na obszary tematyczne:

Strategia Rozwoju Ponadlokalnego dla Gmin Krasocin, Łopuszno, Słupia Konecka
Diagnoza strategiczna

Potrzeby w podziale na obszary:

L.p.	Wyszczególnienie	Gmina Łopuszno	Gmina Krasocin	Gmina Słupia Konecka
Obszar 1 – służba zdrowia				
1	Remont budynku, remont pomieszczeń mieszkalnych znajdujących się w budynku POZ	TAK - Termomodernizacja budynku Ośrodka Zdrowia, w tym m.in. dokumentacja projektowa wraz z audytem energerycznym, wymiana okien i drzwi zewnętrznych, ocieplenie ścian zewnętrznych i ciągów wentylacyjnych, modernizacja instalacji c.o., instalacja fotowoltaiczna. Działanie realizowane etapami w celu niezaburzenia ciągłości pracy Przychodni. Odświeżenie pomieszczeń poradni poz, w tym malowanie ścian. Budowa podjazdu dla niepełnosprawnych wraz z modernizacją tarasu wejściowego	NIE	TAK
2	Wyposażenie budynku POZ w nowszy sprzęt medyczny	TAK - zakup sprzętu medycznego i wyposażenia poradni poz, w tym min. aparaty EKG, bilirubinometr, fantomy do poradni położnej poz, defibrylator, wyposażenie punktu pobrań i punktów szczepień, łapmy UV-C	NIE	TAK
3	e-zdrowie	NIE	NIE	NIE
4	Inne w infrastrukturze zdrowotnej	TAK - rozbudowa i doposażenie poradni fizjoterapii. Przebudowa parkingu z utwardzeniem nawierzchni i zwiększeniem miejsc postojowych. Budowa wiaty śmietnikowej.		
Obszar 2 – gospodarka wodno-ściekowa				
L.p.	Wyszczególnienie	Gmina Łopuszno	Gmina Krasocin	Gmina Słupia Konecka

Strategia Rozwoju Ponadlokalnego dla Gmin Krasocin, Łopuszno, Słupia Konecka
Diagnoza strategiczna

1	Budowa/modernizacja ujęć wody	TAK - całkowita modernizacja ujęć - 4 szt- Dobrzeszów, Wielebnów, Gnieździska, Lasocin	NIE	TAK wymiana pomp na ujęciu wody, audyt wodociągu, instalacja fotowoltaiczna oraz odgromienie budynku ujęcia wody
2	Budowa sieci wodociągowej	TAK - budowa krótkich odcinków wodociągu	NIE	TAK - budowa ok. 2000 mb wodociągu
3	Modernizacja sieci wodociągowej	TAK – modernizacja sieci – azbestowej	TAK - sukcesywna modernizacja, nowe ujęcie Cieśle lub (do rozważenia) połączenie sieci z ujęciem Mieczyn; modernizacja ujęcia w Skorkowie	NIE
4	Infrastruktura do dystrybucji, uzdatniania i magazynowania wody	TAK - modernizacja stacji uzdatniania wody – sztuk 1	TAK wybudowanie nowych zbiorników - Mieczyn Oleszno Czostków	TAK - remont zbiorników wyrównawczych
5	Budowa kanalizacji sanitarnej	TAK – budowa kanalizacji poza aglomeracją – ok. 60 km; budowa kanalizacji sanitarnej w obszarze aglomeracji – ok. 20 km	TAK – w miejscowościach Mieczyn, Karolinów, Jakubów, Brygidów	TAK - budowa kilku odcinków kanalizacji
6	Modernizacja kanalizacji sanitarnej	NIE	TAK – ok. 3km na terenie sołectwa Bukowa	NIE
7	Budowa oczyszczalni ścieków	TAK – budowa 2 oczyszczalni zbiorczych – Gnieździska i Grabownica – aglomeracja Gnieździsk	NIE	NIE
8	Modernizacja oczyszczalni ścieków	NIE	TAK – w Krasocinie (np. sitopiaskownik, zagospodarowanie osadu, kompostownia)	NIE
9	Zakup wozu asenizacyjnego, wyposażenie zakładu komunalnego	TAK – potrzeba doposażenia ZGK, Zakup WUKO	TAK - wóz asenizacyjny, wuko czyszczenia kanalizacji	TAK m.in. wymiana wodomierzy na terenie gminy, zakup samochodu osobowo - dostawczego, zakup zbiorników na wodę 1000l
10	Budowa indywidualnych przydomowych oczyszczalni ścieków	TAK na obszarach, gdzie nieopłacalna jest budowa kanalizacji sanitarnej	TAK – (do rozważenie) sołectwo Mieczyn	TAK
11	Budowa/modernizacja	TAK budowa zbiornika retencyjnego	NIE	NIE

Strategia Rozwoju Ponadlokalnego dla Gmin Krasocin, Łopuszno, Słupia Konecka
Diagnoza strategiczna

	zbiorników retencyjnych	Wierna Rzeka oraz zbiornika retencyjnego Jasień, zakup zbiorników na wodę deszczową		
Obszar 3 energetyka odnawialna, efektywność energetyczna, zielona energia				
L.p.	Wyszczególnienie	Gmina Łopuszno	Gmina Krasocin	Gmina Słupia Konecka
1	OZE na obiektach gminnych	TAK - montaż OZE (instalacji fotowoltaicznych, kolektorów słonecznych/ pomp ciepła) na budynkach użyteczności publicznej	TAK	TAK - montaż OZE na budynkach świetlic wiejskich
2	OZE dla mieszkańców	TAK - montaż OZE (instalacji fotowoltaicznych, kolektorów słonecznych/ pomp ciepła) w gospodarstwach domowych	TAK	TAK
3	Usprawnienie systemów ciepłowniczych, gazowych i elektroenergetycznych	NIE	NIE	NIE
4	Termomodernizacja obiektów użyteczności publicznej	TAK - termomodernizacja budynków użyteczności publicznej (szkół podstawowych, świetlic itp.)	NIE	TAK - termomodernizacja świetlic wiejskich
5	Termomodernizacja mieszkań prywatnych (w tym wymiana pieców)	TAK	TAK	TAK
6	Budowa farmy fotowoltaicznej w celu zaspokojenia potrzeb energetycznych samorządów	TAK	TAK	TAK
7	Magazyny energii elektrycznej	TAK	TAK	TAK
8	Budowa oświetlenia ulicznego	TAK - budowa oświetlenia ulicznego w miejscach, w których powstają nowe budynki	TAK	TAK
9	Modernizacja oświetlenia ulicznego	TAK - modernizacja oświetlenia ulicznego wraz z budową systemu zarządzania	NIE	TAK

Strategia Rozwoju Ponadlokalnego dla Gmin Krasocin, Łopuszno, Słupia Konecka
Diagnoza strategiczna

		oświetleniem, budowa linii zasilającej oświetlenie uliczne		
Obszar 4 infrastruktura drogowa oraz dla ruchu niezmotoryzowanego				
L.p.	Wyszczególnienie	Gmina Łopuszno	Gmina Krasocin	Gmina Słupia Konecka
1	Budowa nowych dróg gminnych	TAK - budowa nowych dróg ok. 10 km	TAK – m.in. wewnętrzne osiedlowe Krasocin, Oleszno	NIE
2	Modernizacja dróg gminnych	TAK - remont dróg tłuczniowo - żwirowych	TAK	TAK - podsypywanie dróg gminnych kruszywem, poprawa jakości nawierzchni dróg gminnych
3	Modernizacja dróg powiatowych	TAK - przebudowa dróg powiatowych - 40 km dróg	TAK	TAK
4	Budowa dróg dojazdowych do pól	TAK	TAK	TAK
5	Budowa/modernizacja chodników	TAK - budowa chodników /ciągów pieszo - jezdnych na terenie gminy	TAK – m.in. na osiedlach w Krasocinie i Olesznie	TAK
6	Budowa obwodnicy miejscowości	TAK – budowa obwodnicy Łopuszna – ŚZDW w Kielcach – 6,5 km	TAK – dla miejscowości Mieczyn i Krasocin	NIE
7	infrastruktura dla ruchu niezmotoryzowanego – drogi i pasy rowerowe, strefy wolne od ruchu samochodowego	TAK - budowa ścieżek rowerowych	TAK - budowa ścieżek rowerowych	TAK - budowa ścieżek rowerowych
Obszar 5 Projekty informatyczne				
L.p.	Wyszczególnienie	Gmina Łopuszno	Gmina Krasocin	Gmina Słupia Konecka
1	E-administracja - Cyfrowy urząd (wykorzystanie nowych technologii, m.in. chmury danych)	TAK	TAK m.in. do pracy zdalnej	TAK
2	Wymiana wodomierzy	NIE	NIE	TAK - wymiana wodomierzy na system zdalnego odczytu Libra
3	Inne w obszarze projektów informatycznych	TAK - modernizacja serwerowni i sieci ETHERNET	NIE	TAK - modernizacja serwerowni i sieci ETHERNET

Strategia Rozwoju Ponadlokalnego dla Gmin Krasocin, Łopuszno, Słupia Konecka
Diagnoza strategiczna

Obszar 6 Gospodarka odpadami

L.p.	Wyszczególnienie	Gmina Łopuszno	Gmina Krasocin	Gmina Słupia Konecka
1	Budowa PSZOK	NIE	NIE	NIE
2	Modernizacja PSZOK	TAK	NIE	TAK
3	Inne w obszarze gospodarki odpadami	TAK zakup pojemników na odpady komunalne dla mieszkańców, edukacja ekologiczna dzieci i młodzieży	TAK - wyposażenie obiektów użyteczności w kosze do segregacji z tablicą informacyjną (szkoły, przedszkola) edukacja mieszkańców	TAK - zakup pojemników na odpady komunalne dla mieszkańców

Obszar 7 infrastruktura turystyczna

L.p.	Wyszczególnienie	Gmina Łopuszno	Gmina Krasocin	Gmina Słupia Konecka
1	Budowa i/lub modernizacja systemu ścieżek rowerowych wraz ze stacjami obsługi i wypożyczalniami rowerów	TAK	TAK	TAK
2	Wytyczenie i oznakowanie szlaków turystycznych	TAK	TAK	TAK
3	Remont/modernizacja obiektów turystycznych	NIE	NIE	NIE
4	Zagospodarowanie terenów wokół zbiorników wodnych	NIE	TAK - wszystkie zbiorniki m.in. Krasocin, Chotów, Oleszno	TAK
5	Stworzenie wspólnej marki dla wszystkich gmin Porozumienia (produkty turystyczne, rolnictwo ekologiczne, wspólna oferta inwestycyjna)	TAK	TAK	TAK
6	Promocja turystyczna	TAK - promocja gminy w regionie	TAK	TAK

Obszar 8 Infrastruktura edukacyjna, sportowa

L.p.	Wyszczególnienie	Gmina Łopuszno	Gmina Krasocin	Gmina Słupia Konecka
1	Remont i doposażenie szkół	TAK - remonty i doposażenie szkół m.in. w Łopusznie, Gnieździskach	TAK	TAK
2	Remont sal gimnastycznych	TAK - remont sali gimnastycznej przy szkole	TAK	TAK - remont sali gimnastycznej przy

Strategia Rozwoju Ponadlokalnego dla Gmin Krasocin, Łopuszno, Słupia Konecka
Diagnoza strategiczna

		Podstawowej w Łopusznie		szkole Podstawowej w Pilczycy
3	Budowa sal gimnastycznych	TAK - budowa sali gimnastycznej przy Szkole Podstawowej w Dobrzeszowie	NIE	TAK - budowa sali gimnastycznej przy Szkole Podstawowej w Wólce
4	Budowa żłobków i przedszkoli	TAK – budowa przedszkola gminnego	NIE	NIE
5	Modernizacja żłobków i przedszkoli	TAK – zakup nowego sprzętu, zabawek, gier edukacyjnych	NIE	TAK - zakup nowego sprzętu, zabawek, gier edukacyjnych do przedszkola
6	Remont boisk sportowych (w tym szkolnych)	TAK	NIE	TAK
7	Budowa boisk sportowych (w tym szkolnych)	TAK – budowa boisk sportowych wraz z wykonaniem piłkochwyłów i ogrodzeniem	NIE	TAK
8	Budowa/remont zaplecza dla Klubu sportowego	TAK – budowa szatni dla klubów sportowych – GOSW Łopuszno	NIE	NIE
9	Inne w obszarze infrastruktury edukacyjnej/sportowej	TAK - zadaszenie trybun na GOSW w Łopusznie, przebudowa bieżni lekkoatletycznej przy GOSW w Łopusznie, budowa oświetlenia wokół boisk sportowych	NIE	NIE

Obszar 9 Ochrona bioróżnorodności, adaptacja do zmian klimatu

L.p.	Wyszczególnienie	Gmina Łopuszno	Gmina Krasocin	Gmina Słupia Konecka
1	Ochrona gleb	TAK - usuwanie odpadów pochodzących z działalności rolniczej tj. folii rolniczych, siatki i sznura do owijania balotów, opakowań po nawozach i typu Big Bag	TAK	TAK
2	Mała retencja	TAK	TAK - zbiornik Chotów	TAK - możliwe uregulowanie stanu rzeki w miejscowości Pijanów i wykonanie zbiornika małej retencji
3	Zielona infrastruktura (nasadzenia, ogrody, zielone dachy itp.)	TAK - nasadzenie / zielone dachy w gminie	TAK	TAK
4	Rozszerzenie zasięgu	TAK - gaz w Gnieździskach	NIE	NIE

Strategia Rozwoju Ponadlokalnego dla Gmin Krasocin, Łopuszno, Słupia Konecka
Diagnoza strategiczna

	infrastruktury gazowej			
5	Inne w obszarze bioróżnorodności	TAK - eliminacja gatunków inwazyjnych - np. Barszcz Sosnowskiego	NIE	NIE
Obszar 10 Ochrona i racjonalne gospodarowanie wodą oraz przeciwdziałanie skutkom zagrożeń naturalnych				
L.p.	Wyszczególnienie	Gmina Łopuszno	Gmina Krasocin	Gmina Słupia Konecka
1	Doposażenie OSP	TAK - zakup sprzętu dla jednostek OSP	TAK m.in. samochód specjalny średni ratowniczo-gaśniczy dla OSP Świdno	TAK
2	Budowa/modernizacja obiektów Ochotniczych Straży Pożarnych	TAK - remont strażnic i budowa w Sarbicach	NIE	TAK
Obszar 11 Rewitalizacja obszarów zdegradowanych				
L.p.	Wyszczególnienie	Gmina Łopuszno	Gmina Krasocin	Gmina Słupia Konecka
1	Rewitalizacja miast lub centralnej miejscowości	TAK – rewitalizacja miejscowości Łopuszno	TAK - Krasocin, Oleszno, Świdno zgodnie z Gminnym Programem Rewitalizacji	TAK – m.in. rewitalizacja miejscowości Słupia Konecka
2	Poprawa estetyki/funkcjonalności centrum wsi	TAK	TAK	TAK
Obszar 12 Zachowanie i ochrona dziedzictwa kulturowego				
L.p.	Wyszczególnienie	Gmina Łopuszno	Gmina Krasocin	Gmina Słupia Konecka
1	Remont obiektów zabytkowych wpisanych do rejestru zabytków	NIE	NIE	NIE
2	Remont świetlic wiejskich i ich doposażenie	TAK	TAK Rozbudowa, nadbudowa, przebudowa i wyposażenie remizy OSP przy ul. Macierzy Szkolnej w Krasocinie	TAK – głównie doposażenie świetlic wiejskich
3	Budowa świetlic wiejskich i ich doposażenie	TAK - budowa świetlic w Fanisławicach, Józefinie, Sarbicach, Łopusznie	NIE	NIE
4	Poprawa infrastruktury obiektów kultury i dostosowanie jej do wymogów dostępności	TAK - budowa windy przy UG Łopuszno	TAK	TAK - poprawa dostępności budynku Urzędu Gminy
5	Inne w obszarze zachowania	TAK - poprawa stanu pomników i miejsc	NIE	TAK - budowa nowej biblioteki/domu

Strategia Rozwoju Ponadlokalnego dla Gmin Krasocin, Łopuszno, Słupia Konecka
Diagnoza strategiczna

	i ochrony dziedzictwa kulturowego	pamięci		kultury
Obszar 13 Przedsiębiorczość, tereny inwestycyjne				
L.p.	Wyszczególnienie	Gmina Łopuszno	Gmina Krasocin	Gmina Słupia Konecka
1	Uzbrojenie terenów inwestycyjnych	NIE	NIE	NIE
2	Utworzenie inkubatora przedsiębiorczości	NIE	NIE	NIE
3	Wsparcie działań rolników (m.in. rolnictwo ekologiczne, skracanie łańcuchów dostaw i stworzenie funkcjonalnych połączeń rolnicy-przedsiębiorcy)	TAK	TAK	TAK
4	Wspólny system promocji produktów lokalnych	TAK - organizacja wspólnej imprezy/imprez promujących region	TAK	TAK
5	Promocja gospodarcza	TAK	TAK	TAK
Obszar 14 Projekty społeczne, kulturalne, polityka społeczna				
L.p.	Wyszczególnienie	Gmina Łopuszno	Gmina Krasocin	Gmina Słupia Konecka
1	Projekty edukacyjne szkół np. zajęcia pozalekcyjne	TAK	TAK	TAK
2	Projekty w obszarze organizacji zajęć świetlicowych	TAK - wdrażanie nowych projektów do zajęć świetlicowych	TAK	TAK
3	Sieciowe projekty dotyczące seniorów (m.in. domy opieki, dzienne domy pobytu)	TAK - Kluby seniora + zajęcia dla seniorów	TAK - w oparciu o Klub Seniora w Krasocinie	TAK - doposażanie Dziennego Domu Senior+ w Pilczycy
4	Organizacja międzygminnych imprez kulturalnych, promocja kultury, wspólny kalendarz imprez	TAK - imprezy kulturalne, dożynki, promocja kultury	TAK	TAK
5	Rozwój mieszkalnictwa chronionego, wspieranego,	TAK	TAK	TAK

Strategia Rozwoju Ponadlokalnego dla Gmin Krasocin, Łopuszno, Słupia Konecka
Diagnoza strategiczna

	mieszkań socjalnych (najem socjalny)			
6	Ułatwiony dostęp do wysokospecjalistycznej opieki medycznej	TAK	TAK	TAK
7	Edukacja ekologiczna w tym programy skierowane dla dzieci w zakresie gospodarki odpadami	TAK	TAK	TAK
8	Wsparcie osób ze szczególnymi potrzebami w tym osób z niepełnosprawnością i osób starszych	TAK - zapewnienie dostępności w budynkach użyteczności publicznej	TAK -przezwyciężanie utrudnień infrastrukturalnych w dostępie dla osób z niepełnosprawnościami (np. schodołazy)	TAK
9	Zwiększanie aktywności obywatelskiej i społecznej mieszkańców np. stworzenie inkubatora organizacji pozarządowych	TAK	TAK - stworzenie inkubatora (usługi księgowe, poradnictwo prawne, szkolenia, warsztaty)	TAK
10	Kształcenie kadr urzędniczych	TAK – organizacja szkoleń	TAK	TAK
11	Inne w obszarze społecznym	TAK - zajęcia dodatkowe w przedszkolach i żłobku gminnym wraz z wydłużeniem czasu ich otwarcia	NIE	NIE

Spis tabel

Tabela 1	Struktura ludności na terenie gminy Krasocin w latach 2015-2020	7
Tabela 2	Ruch naturalny w gminie Krasocin w latach 2015-2019	8
Tabela 3	Prognoza liczby ludności na terenie gminy Krasocin lata 2021-2030.....	10
Tabela 4	Struktura ludności w roku 2016 i 2030	12
Tabela 5	Ruch naturalny i wędrownkowy na terenie Gminy Krasocin - prognoza.....	12
Tabela 6	Struktura ludności na terenie gminy Łopuszno w latach 2015-2020	13
Tabela 7	Ruch naturalny w gminie Łopuszno w latach 2015-2019	14
Tabela 8	Prognoza liczby ludności na terenie gminy Łopuszno lata 2021-2030	16
Tabela 9	Struktura ludności w roku 2016 i 2030	18
Tabela 10	Ruch naturalny i wędrownkowy w Gminie Łopuszno - prognoza.....	18
Tabela 11	Struktura ludności na terenie gminy Słupia Koneckiej w latach 2015-2020	19
Tabela 12	Ruch naturalny w gminie Słupia Konecka w latach 2015-2019	20
Tabela 13	Prognoza liczby ludności na terenie gminy Słupia Konecka lata 2021-2030	22
Tabela 14	Struktura ludności w roku 2016 i 2030	24
Tabela 15	Ruch naturalny i wędrownkowy - prognoza	24
Tabela 16	Liczba mieszkańców na obszarze objętym Strategią w latach 2015-2020	25
Tabela 17	Liczba mieszkańców na obszarze objętym Strategią rok 2020 i prognoza 2030	26
Tabela 18	Przyczyny korzystania z pomocy społecznej na terenie Gminy Krasocin w latach 2016 i 2020	27
Tabela 19	Przyczyny korzystania z pomocy społecznej na terenie Gminy Łopuszno w latach 2016 i 2020.....	28
Tabela 20	Przyczyny korzystania z pomocy społecznej na terenie gminy Łopuszno w latach 2016 i 2020.....	29
Tabela 21	Liczba osób i rodzin korzystających z pomocy OPS na terenie Gmin: Krasocin, Łopuszno, Słupia Konecka w roku 2016 i 2020.....	31
Tabela 22	Przyczyny przyznawania pomocy na obszarze Gmin: Krasocin, Łopuszno, Słupia Konecka w 2020r.	31
Tabela 23	Szkoły podstawowe i przedszkola zlokalizowane na terenie gminy Krasocin	33
Tabela 24	Liczba dzieci w szkołach podstawowych i przedszkolach w latach szkolnych 2017-2020....	33
Tabela 25	Szkoły podstawowe i przedszkola zlokalizowane na terenie Gminy Łopuszno	34
Tabela 26	Liczba dzieci w szkołach podstawowych i przedszkolach w latach szkolnych 2011/2012 i 2020/2021	35
Tabela 27	Szkoły podstawowe i przedszkola zlokalizowane na terenie Gminy Słupia Konecka.....	36
Tabela 28	Liczba dzieci w szkołach podstawowych i przedszkolach w latach szkolnych 2017-2020....	36
Tabela 29	Szkoły podstawowe i przedszkola zlokalizowane na terenie gminy objętych strategią w roku szkolnym 2011/2021 i 2020/2021.....	37
Tabela 30	Liczba udzielonych porad lekarskich w Gminie Krasocin w latach 2015-2020	38
Tabela 31	Liczba udzielonych porad lekarskich w Gminie Łopuszno w latach 2015-2020	38
Tabela 32	Liczba udzielonych porad w latach 2015-2019 gmina Słupia Konecka.....	38
Tabela 33	Liczba przestępstw odnotowanych w latach 2015-2019.....	44
Tabela 34	Liczba podmiotów gospodarki narodowej wpisanych do rejestru REGON w latach 2015-2020 na terenie Gminy Krasocin	45
Tabela 35	Liczba nowo rejestrowanych podmiotów i wyrejestrowywanych w latach 2015-2020 w Gminie Krasocin.....	45
Tabela 36	Rodzaje działalności gospodarczej na terenie Gminy Krasocin w latach 2015-2020	45

Strategia Rozwoju Ponadlokalnego dla Gmin Krasocin, Łopuszno, Słupia Konecka
Diagnoza strategiczna

Tabela 37 Pracujący w gminie Krasocin w latach 2015-2019	46
Tabela 38 Liczba osób bezrobotnych z terenu Gminy Krasocin w latach 2015-2020	47
Tabela 39 Liczba podmiotów gospodarki narodowej wpisanych do rejestru REGON w latach 2015-2020 na terenie Gminy Łopuszno.....	47
Tabela 40 Liczba nowo rejestrowanych podmiotów i wyrejestrowywanych w latach 2015-2020 w Gminie Łopuszno	47
Tabela 41 Rodzaje działalności gospodarczej na terenie gminy Łopuszno w latach 2015-2020	48
Tabela 42 Pracujący w Gminie Łopuszno w latach 2015-2019.....	48
Tabela 43 Liczba osób bezrobotnych z terenu gminy Łopuszno w latach 2015-2020	49
Tabela 44 Liczba podmiotów gospodarki narodowej wpisanych do rejestru REGON w latach 2015-2020 na terenie Gminy Słupia Konecka.....	49
Tabela 45 Liczba nowo rejestrowanych podmiotów i wyrejestrowywanych w latach 2015-2020 w Gminie Słupia Konecka	49
Tabela 46 Rodzaje działalności gospodarczej na terenie Gminy Słupia Konecka w latach 2015-2020.	50
Tabela 47 Pracujący w gminie Słupia Konecka w latach 2015-2019	50
Tabela 48 Liczba osób bezrobotnych z terenu Gminy Słupia Konecka w latach 2015-2020.....	51
Tabela 49 Liczba podmiotów gospodarki narodowej wpisanych do rejestru REGON w latach 2015-2020.....	51
Tabela 50 Stopa bezrobocia w latach 2015-2019	51
Tabela 51 Kluby sportowe funkcjonujące na terenie Gminy Krasocin	52
Tabela 52 Wykaz boisk szkolnych.....	53
Tabela 53 Pomniki przyrody znajdujące się na obszarze gminy Łopuszno.....	62
Tabela 54 Kryteria klasyfikacji stref ze względu na ochronę zdrowia ludzi w zakresie: SO ₂ , NO ₂ ,CO, C ₆ H ₆ , PM ₁₀ , PM _{2,5} , Pb, As, Cd, Ni, BaP, O ₃	70
Tabela 55 Kryteria klasyfikacji stref ze względu na ochronę roślin w zakresie dwutlenku siarki SO ₂ , tlenków azotu NO _x i ozonu O ₃	71
Tabela 56 Zestawienie stref w województwie świętokrzyskim.....	72
Tabela 57 Klasy stref dla poszczególnych zanieczyszczeń, uzyskane w ocenie rocznej dokonanej z uwzględnieniem kryteriów ustanowionych w celu ochrony zdrowia ludzi – klasyfikacja podstawowa (klasy: A, C).	72
Tabela 58 Klasy stref dla poszczególnych zanieczyszczeń, uzyskane w ocenie rocznej dokonanej z uwzględnieniem kryteriów ustanowionych w celu ochrony roślin-klasyfikacja podstawowa (klasy: A,C)	73
Tabela 59 Zestawienie informacji dotyczących obszarów przekroczeń dla poszczególnych zanieczyszczeń w roku 2019 w województwie świętokrzyskim, z uwzględnieniem kryterium określonego w celu ochrony roślin.....	73
Tabela 60 Zestawienie informacji dotyczących obszarów przekroczeń dla poszczególnych zanieczyszczeń w roku 2019 w województwie świętokrzyskim, z uwzględnieniem kryterium określonego w celu ochrony zdrowia.....	74
Tabela 61 Infrastruktura drogowa na terenie gminy Krasocin.....	75
Tabela 62: Wskaźniki zwodociągowania Gminy Krasocin - stan na dzień 31.12.2020r.	75
Tabela 63 Ujęcia wody w Gminie Krasocin.....	75
Tabela 64: Kanalizacja sanitarna na terenie Gminy Krasocin.....	76
Tabela 65 Podstawowe dane o oczyszczalniach ścieków funkcjonujących w Gminie Krasocin.....	76
Tabela 66 Zasoby mieszkaniowe na terenie gminy Krasocin w latach 2015-2019	77
Tabela 67 Infrastruktura drogowa na terenie Gminy Łopuszno	77
Tabela 68. Oczyszczalnie ścieków w Gminie Łopuszno	78

Strategia Rozwoju Ponadlokalnego dla Gmin Krasocin, Łopuszno, Słupia Konecka
Diagnoza strategiczna

Tabela 69 Liczba ludności korzystająca z instalacji [%]	78
Tabela 70: Wskaźniki zwodociągowania Gminy Łopuszno - stan na dzień 31.12.2020r.....	78
Tabela 71: Kanalizacja sanitarna na terenie Gminy Łopuszno	78
Tabela 72 Zasoby mieszkaniowe na terenie gminy Łopuszno w latach 2015-2019	79
Tabela 73 Infrastruktura drogowa na terenie Gminy Słupia Konecka	80
Tabela 74: Wskaźniki zwodociągowania Gminy Słupia Konecka - stan na dzień 31.12.2020r.....	80
Tabela 75 Infrastruktura drogowa na terenie gminy objętych Strategią	81
Tabela 76 Wskaźnik zwodociągowania i skanalizowania gmin objętych Strategią.....	81
Tabela 77 Struktura wydatków budżetu gminy Krasocin według działów w latach 2017-2019	82
Tabela 78 Struktura Dochodów budżetu gminy Krasocin według działów w latach 2017-2019	82
Tabela 79 Struktura wydatków budżetu Gminy Łopuszno według działów w latach 2017-2019.....	84
Tabela 80 Struktura Dochodów budżetu Gminy Łopuszno według działów w latach 2017-2019.....	85
Tabela 81 Struktura wydatków budżetu gminy Słupia Konecka według działów w latach 2017-2019	86
Tabela 82 Struktura Dochodów budżetu Gminy Słupia Konecka według działów w latach 2017-2019.....	87

Spis wykresów

Wykres 1 Struktura wiekowa w gminie Krasocin w roku 2020	8
Wykres 2 Ruch naturalny w gminie Krasocin w latach 2015-2019	9
Wykres 3 Migracja na pobyt stały w latach 2015-2019 w gminie Krasocin	9
Wykres 4 Struktura wiekowa w gminie Łopuszno w roku 2020.....	14
Wykres 5 Ruch naturalny w gminie Łopuszno w latach 2015-2019.....	15
Wykres 6 Migracja na pobyt stały w latach 2015-2019 w gminie Łopuszno.....	15
Wykres 7 Struktura wiekowa w gminie Słupia Konecka w roku 2020.....	20
Wykres 8 Ruch naturalny w gminie Słupia Konecka w latach 2015-2019.....	21
Wykres 9 Migracja na pobyt stały w latach 2015-2019 w gminie Słupia Konecka	21
Wykres 10 Liczba mieszkańców na obszarze objętym Strategią w latach 2015-2020	25
Wykres 11 Edukacyjne grupy wieku w gminie Krasocin w roku 2019.....	33
Wykres 12 Edukacyjne grupy wieku w gminie Łopuszno w roku 2019	34
Wykres 13 Edukacyjne grupy wieku w gminie Słupia Konecka w roku 2019	36
Wykres 14 Liczba przestępstw odnotowanych na terenie Gminy Krasocin w latach 2015-2019	42
Wykres 15 Liczba przestępstw odnotowanych na terenie Gminy Łopuszno w latach 2015-2019	43
Wykres 16 Liczba przestępstw odnotowanych na terenie Gminy Słupia Konecka w latach 2015-2019	43
Wykres 17 Bezrobocie rejestrowane na terenie gminy Krasocin w latach 2015-2019.....	46
Wykres 18 Bezrobocie rejestrowane na terenie gminy Łopuszno w latach 2015-2019	48
Wykres 19 Bezrobocie rejestrowane na terenie gminy Słupia Konecka w latach 2015-2019	51
Wykres 20 Dochody i wydatki budżetu gminy Krasocin według rodzajów w 2019r	83
Wykres 21 Wydatki i dochody gminy Krasocin w latach 2007-2019.....	84
Wykres 22 Dochody i wydatki budżetu Gminy Łopuszno według rodzajów w 2019r.....	86
Wykres 23 Wydatki i dochody Gminy Łopuszno w latach 2007-2019	86
Wykres 24 Dochody i wydatki budżetu gminy Słupia Konecka według rodzajów w 2019r	88
Wykres 25 Wydatki i dochody gminy Słupia Konecka w latach 2007-2019	88

Spis map

Mapa nr 1 Lokalizacja gmin objętych strategią na tle województwa świętokrzyskiego	7
Mapa nr 2 Obszary chronione na terenie gminy Krasocin	60
Mapa nr 3 Obszary chronione na terenie gminy Łopuszno	63
Mapa nr 4 Obszary chronione na terenie gminy Słupia Konecka	66

Spis zdjęć

Zdjęcie 1 Wiatrak holender w Krasocinie	55
Zdjęcie 2 Łopuszno, zespół pałacowy, pałac, fasada północna, widok od północnego-wschodu	56